

EASS '06 *Family* Module Questionnaires

Final Version

By KGSS, Convener Country
June 14, 2006

[Black]: Completely Agreed
[Blue]: Comments from Each Country: C, J, K, T
[Green]: Optional Items

※ The followings are for all respondents.

1. [QF1] How many family members, including yourself, live at your residence?

2. [QF2] How many brothers and sisters do you have? Please include deceased brothers and sisters, if any.

Older brothers	Older sisters	Yourself	Younger brothers	Younger sisters	Total
		1			

TSCS is asking “How many are alive?”, but not for KGSS and JGSS.

[QF2] (IF CURRENTLY MARRIED) How many brothers and sisters does your spouse have? Please include deceased brothers and sisters, if any.

Older brothers	Older sisters	Your spouse	Younger brothers	Younger sisters	Total	Not applicable delete
		1				

TSCS is asking “How many are alive?”, but not for KGSS and JGSS.

3. [QF3] (IF HAVE CHILD(REN)) How many sons and daughters have you had? Please include those who have left home or are deceased.

Son Daughter Not Applicable

4. [QF6] Now I would like to ask you about your family members. Please include all family members who are co-residing with you and who are temporarily living somewhere else. Answer the following questions beginning with yourself.

- 1) Relation to respondent
- 2) Is [PERSON] male or female?
- 3) How old is [PERSON]?
- 4) Is [PERSON] now never married, married, divorced, widowed, separated, or cohabiting?
- 5) Is [PERSON] living in your home or is [PERSON] living elsewhere?
- 6) (IF [PERSON] IS STAYING ELSEWHERE) What is the primary reason for staying somewhere else?
- 7) Is [PERSON] currently working for pay?

Serial No.	Relation to respondent		Sex		Age	Marital Status		Co-residence Status				Employment Status	
	Relation	Code	M	F		Status	Code	Living together	Not living together	Reason for not living together		Employ-ed	Not employed
										reason	Code		
1													
2													
3													
4													
5													
6													
7													

8													
9													
10													

<Code List>

1) Relation to respondent	4) Marital Status	6) Reason for not living together
(01) respondent	(1) never married	(1) schooling
(02) spouse	(2) married	(2) employment
(03) 1 st child	(3) divorced	(3) military service
(04) 2 nd child	(4) widowed	(4) respondent's schooling
(05) 3 rd child	(5) separated	(5) respondent's employment
(06) 4 th child	(6) cohabiting	(6) childbirth
(07) 5 th child		(7) other (specify: _____)

(10) children's spouse		JGSS won't have 'military service' and 'childbirth.'
(11) grand children		
(12) grand children's spouse		
(13) parents		
(14) spouse's parents		
(15) siblings		
(16) spouse's siblings		
(17) grand parents		
(18) other (specify: _____)		

5. [QF5] If you have sons and daughters who do not currently live with you, please tell us about each of them. (Please do not include those children you mentioned in QF6).

_____ NA (No children / I don't have any sons or daughters who don't currently live with me)

- 1) What is the sex and birth order of this son or daughter?
- 2) How old is [PERSON]?
- 3) Is [PERSON] now never married, married, divorced, widowed, separated, or cohabiting?
- 4) Is [PERSON] currently working for pay?
- 5) How far does [PERSON] live from you?
- 6) How often do you keep in face-to-face contact with [PERSON]?
- 7) How often do you keep in any other contact besides face-to-face contact (talking on the phone, writing letters/e-mail, etc.) with [PERSON]?

1) Sex & birth order	2) Age	3) Marital status	4) Employment status	5) How far live?	6) How often face-to-face contact?	7) How often any other contact?

<Code List>

1) Sex and birth order	3) Marital status	5) How far they live	6) How often face-to-face contact	7) How often any other contact
(01) 1 st son (02) 1 st daughter (03) 2 nd son (04) 2 nd daughter (05) 3 rd son (06) 3 rd daughter (07) 4 th son (08) 4 th daughter (09) 5 th son (10) 5 th daughter -----	(1) never married (2) married (3) divorced (4) widowed (5) separated (6) cohabiting	(01) Next door, same building, or same street (02) Within 15 minute's walk (03) 15 to 30 minutes by car, train, etc. (04) 30 minutes to an hour by car, train, etc. (05) An hour to 3 hours by car, train, etc. (06) 3 hours and over by car, train, etc.	(1) Almost every day (2) Several times a week (3) About once a week (4) About once a month (5) Several times a year (6) About once a year (7) Less than once a year	(1) Almost every day (2) Several times a week (3) About once a week (4) About once a month (5) Several times a year (6) About once a year (7) Less than once a year

6. [QQ1] Please answer the following questions about how often you keep in contact with your parents and your spouse's parents.

TSCS will ask "If your parents or your spouse's parents are not currently living with you, how often?" instead, and won't have the response category, "currently living with me."

- 1) Is [PERSON] alive? ← This has been agreed upon.
- 2) How old is [PERSON]?
- 3) Is [PERSON] now never married, married, divorced, widowed, separated, or cohabiting?
- 4) Is [PERSON] currently working for pay?

TSCS won't ask (4).

- 5) With whom is [PERSON] currently living?
- 6) How far does [PERSON] live from you?
- 7) How often do you keep in face-to-face contact with [PERSON]?
- 8) How often do you keep in any other contact besides face-to-face contact (talking on the phone, writing letters/e-mail, etc.) with [PERSON]?

Relationship with the respondent	1) Alive or not	2) Age	3) Marital status	4) Emp. status	5) Living arrangement	6) How far live?	7) How often face-to-face contact	8) How often any other contact
a. your own father								
b. your own mother								

c. your spouse's father								
d. your spouse's mother								

<Code List>

3) Marital status	5) Living arrangement	6) How far do they live from you?	7) How often fact-to-face contact?	8) How often any other contact?
(1) never married (2) married (3) divorced (4) widowed (5) separated (6) cohabiting	(1) w/ married sons (2) w/ married daughters (3) w/ unmarried children (4) w/ spouse only (5) living alone (6) living in the institution (7) other (specify ___)	(00) Currently living with me (01) Next door, same building, or same street (02) Within 15 minute's walk (03) Within 30 minute by car or train, etc. (04) Within 30 minute to an hour by car or train, etc. (05) Within an hour to 3 hours by car, train, etc. (06) More than 3 hours by car, train, etc.	(00) Currently living with me (01) Almost everyday (02) Several times a week (03) About once a week (04) About once a month (05) Several times a year (06) About once a year (07) Less than once a year	(00) Currently living with me (01) Almost everyday (02) Several times a week (03) About once a week (04) About once a month (05) Several times a year (06) About once a year (07) Less than once a year

7. [QQ4] To what extent do you agree or disagree with each of the following statements about financial support for parents? Here, adult man and woman are those who are aged 18 or above.*

* JGSS will drop "adult."

* JGSS will modify (simplify) the format, too.

<i>--- ought to provide financial support for his(her) ---.</i>	Strongly agree	Fairly agree	Somewhat agree	Neither agree nor disagree	Somewhat disagree	Fairly disagree	Strongly disagree
a. Unmarried adult man → Own parents(s)	___①___	___②___	___③___	___④___	___⑤___	___⑥___	___⑦___
b. Unmarried adult woman → Own parents(s)	___①___	___②___	___③___	___④___	___⑤___	___⑥___	___⑦___
c. Married adult man → Own parents(s)	___①___	___②___	___③___	___④___	___⑤___	___⑥___	___⑦___

- d. Married adult woman
→ Own parent(s) _____①_____ _____②_____ _____③_____ _____④_____ _____⑤_____ _____⑥_____ _____⑦_____
- e. Married man
→ Parents(s)-in-law _____①_____ _____②_____ _____③_____ _____④_____ _____⑤_____ _____⑥_____ _____⑦_____
- f. Married woman
→ Parents(s)-in-law _____①_____ _____②_____ _____③_____ _____④_____ _____⑤_____ _____⑥_____ _____⑦_____

8. [QQ2] How frequently did you do each of the following things to your own parent(s) for the last 12 months?*

You → Own Parent(s)	Very frequently	Often	Some-Times	Seldom	Not at all	Not applicable
a. Providing financial support	_____①_____	_____②_____	_____③_____	_____④_____	_____⑤_____	_____⑥_____
b. Taking care of household chores (e.g., cleaning, meal preparation, shopping, running errands, etc.) or care work (e.g., child care, health care for parents, etc.)	_____①_____	_____②_____	_____③_____	_____④_____	_____⑤_____	_____⑥_____

9. [QQ3] How frequently did your own parents(s) do each of the following things to you for the last 12 months?*

Own Parent(s) → You	Very frequently	Often	Some-Times	Seldom	Not at all	Not applicable
a. Providing financial support	_____①_____	_____②_____	_____③_____	_____④_____	_____⑤_____	_____⑥_____
b. Taking care of household chores (e.g., cleaning, meal preparation, shopping, running errands, etc.) or care work (e.g., child care, health care for parents, etc.)	_____①_____	_____②_____	_____③_____	_____④_____	_____⑤_____	_____⑥_____

10. [QQ11] [IF HAVE ADULT CHILD(REN)] Which adult child do you have the most frequent contact with, including face-to-face, by telephone, mails, or on the internet? If you think you have the same degree of contact with more than one adult child, please choose the child to whom you talked most in recent days.

- ① Eldest son
- ② Younger son
- ③ Eldest daughter
- ④ Younger daughter
- ⑤ Eldest son-in-law
- ⑥ Younger son-in-law

- ⑦ Eldest daughter-in-law
- ⑧ Younger daughter-in-law
- (9) Not applicable

10-1. For the adult child you just mentioned, does he or she co-reside with you?

- ① Yes
- ② No
- (9) Not applicable

10-2. [QQ12] How frequently did you do each of the following things to your adult child you just mentioned in Q10[QQ11] for the last 12 months?*

You → Adult Child	Very frequentl y	Often	Some- Times	Seldom	Not at all	Not applicab le
a. Providing financial support	①	②	③	④	⑤	9
b. Taking care of household chores (e.g., cleaning, meal preparation, shopping, running errands, etc.) or care work (e.g., child care, health care for parents, etc.)	①	②	③	④	⑤	9

10-3. [QQ13] How frequently did your adult child you mentioned in Q10[QQ11] do each of the following things to you for the last 12 months?*

Adult Child → You	Very frequentl y	Often	Some- Times	Seldom	Not at all	Not applicab le
a. Providing financial support	①	②	③	④	⑤	9
b. Taking care of household chores (e.g., cleaning, meal preparation, shopping, running errands, etc.) or care work (e.g., child care, health care for parents, etc.)	①	②	③	④	⑤	9

11. [QQ9] (IF CURRENTLY MARRIED) How frequently did you do each of the following things to your parent(s)-in-law for the last 12 months?*

You → Parent(s)-in-Law	Very frequentl y	Often	Some- Times	Seldom	Not at all	Not applicab le
------------------------	------------------------	-------	----------------	--------	---------------	-----------------------

- a. Providing financial support _____①_____ _____②_____ _____③_____ _____④_____ _____⑤_____ _____⑨_____
- b. Taking care of household chores
(e.g., cleaning, meal preparation,
shopping, running errands, etc.) or
care work (e.g., child care, health
care for parents, etc.) _____①_____ _____②_____ _____③_____ _____④_____ _____⑤_____ _____⑨_____

12. [QQ10] (IF CURRENTLY MARRIED) How frequently did your parents(s)-in-law do each of the following things to you for the last 12 months?*

Parent(s)-in-Law → You	Very frequently	Often	Some-Times	Seldom	Not at all	Not applicable
------------------------	-----------------	-------	------------	--------	------------	----------------

- a. Providing financial support _____①_____ _____②_____ _____③_____ _____④_____ _____⑤_____ _____⑨_____
- b. Taking care of household chores
(e.g., cleaning, meal preparation,
shopping, running errands, etc.) or
care work (e.g., child care, health
care for parents, etc.) _____①_____ _____②_____ _____③_____ _____④_____ _____⑤_____ _____⑨_____

* *TSCS will have two more dimensions: c. Listening to personal problems or concerns; d. Providing opinions for important matters. (just for 2 dyads: QQ2, QQ3--parents/you and QQ12, QQ13—adult child/you)*

* *KGSS will have one more dimension: c. Listening to personal problems or concerns.*

* *JGSS won't add any items.*

13. [QK1] How often do you do the followings?*

	Almost everyday	Several times a week	About once a week	About once a month	Several times a year	About once a year	Never
a. Prepare the evening meal	_____①_____	_____②_____	_____③_____	_____④_____	_____⑤_____	_____⑥_____	_____⑦_____
b. Do the laundry	_____①_____	_____②_____	_____③_____	_____④_____	_____⑤_____	_____⑥_____	_____⑦_____
c. Clean the house	_____①_____	_____②_____	_____③_____	_____④_____	_____⑤_____	_____⑥_____	_____⑦_____

* *JGSS will have two more items.*

d. Shop for groceries

e. Take out the garbage

* *KGSS won't add any more.*

14. [QN2] If you were to have only one child, would you prefer a boy or a girl?

① Boy

② Girl

③ No preference

15. [QQ7] Who do you think is most responsible for taking care of old parents? (Choose only one)*

- ① Eldest son (and/or his family members)
- ② Any son (and/or his family members)
- ③ Any daughter (and/or her family members)
- ④ Any son or daughter (and/or his/her family members)
- ⑤ All children (and/or their family members)
- ⑥ Children (and/or their family members) are not responsible
- ⑦ Other (Please specify _____)

* TSCS (Not KGSS) is having one more question:

Which of the following do you think is government's or family's responsibility?

- (1) Elder's medical treatment and nursing care
- (2) Elder's livelihood
- (3) Children's rearing and care work
- (4) Children's educational cost

The 5 answers are:

always Usually or equally between usually or always
 govt's mostly govt's govt's and family's mostly family's family's

* JGSS is having another, similar battery here.

Q Who do you think should be responsible for the following? Choose a number from 1 to 5 for each.

	Families			Governments	
	1	2	3	4	5
A Elder's medical treatment and nursing care	1	2	3	4	5
B Elder's livelihood	1	2	3	4	5
C Children's rearing and care work	1	2	3	4	5
D Children's educational cost	1	2	3	4	5

* JGSS and TSCS will have slightly different format for this battery.

16. [QV1] To what extent do you agree or disagree with each of the following statements?*

Strongly agree	Fairly agree	Somewhat agree	Neither agree nor disagree	Somewhat disagree	Fairly disagree	Strongly disagree
----------------	--------------	----------------	----------------------------	-------------------	-----------------	-------------------

- a. Husband should be older than wife _____①_____ _____②_____ _____③_____ _____④_____ _____⑤_____ _____⑥_____ _____⑦_____
- b. It is not necessary to have children in marriage _____①_____ _____②_____ _____③_____ _____④_____ _____⑤_____ _____⑥_____ _____⑦_____
- c. Married men are generally happier than unmarried men _____①_____ _____②_____ _____③_____ _____④_____ _____⑤_____ _____⑥_____ _____⑦_____
- d. Married women are generally happier than unmarried women _____①_____ _____②_____ _____③_____ _____④_____ _____⑤_____ _____⑥_____ _____⑦_____
- e. It is all right for a couple to live together without intending to get married _____①_____ _____②_____ _____③_____ _____④_____ _____⑤_____ _____⑥_____ _____⑦_____
- f. People who want to divorce must wait until children are grown up _____①_____ _____②_____ _____③_____ _____④_____ _____⑤_____ _____⑥_____ _____⑦_____
- g. Divorce is usually the best solution when a couple can't seem to work out their marriage _____①_____ _____②_____ _____③_____ _____④_____ _____⑤_____ _____⑥_____ _____⑦_____

* JGSS will have three more items.

- h. It is better for children to keep contact with parents even after they got divorced.
- i. One can bring up children-in-law as well as his or her own children.
- j. Children can be brought up properly even by a single parent.

* KGSS won't add any of these.

T: will add two more questions from GSS

“It is better to have a bad marriage than no marriage at all”

“It is better to have a bad marriage than divorce”

17. [QV2] To what extent do you agree or disagree with each of the following statements?*

Strongly agree	Fairly agree	Somewhat agree	Neither agree nor disagree	Somewhat disagree	Fairly disagree	Strongly disagree
----------------	--------------	----------------	----------------------------	-------------------	-----------------	-------------------

- a. It is more important for a wife to help her husband's career than to pursue her own career _____①_____ _____②_____ _____③_____ _____④_____ _____⑤_____ _____⑥_____ _____⑦_____
- b. A husband's job is to earn money; a wife's job is to look after the home and family _____①_____ _____②_____ _____③_____ _____④_____ _____⑤_____ _____⑥_____ _____⑦_____
- c. Men ought to do a larger share of household work than they do now _____①_____ _____②_____ _____③_____ _____④_____ _____⑤_____ _____⑥_____ _____⑦_____
- d. During economic recession, it is all right for women to be laid-off than prior to men _____①_____ _____②_____ _____③_____ _____④_____ _____⑤_____ _____⑥_____ _____⑦_____

18. [QV3] To what extent do you agree or disagree with each of the following statements?*

Strongly agree	Fairly agree	Somewhat agree	Neither agree nor disagree	Somewhat disagree	Fairly disagree	Strongly disagree
----------------	--------------	----------------	----------------------------	-------------------	-----------------	-------------------

- a. The authority of father in a family should be respected under any circumstances
 _____①_____ _____②_____ _____③_____ _____④_____ _____⑤_____ _____⑥_____ _____⑦_____
- b. Children must make efforts to do something that would bring honor to their parents
 _____①_____ _____②_____ _____③_____ _____④_____ _____⑤_____ _____⑥_____ _____⑦_____
- c. The eldest son should inherit a larger share of the property
 _____①_____ _____②_____ _____③_____ _____④_____ _____⑤_____ _____⑥_____ _____⑦_____
- d. A child who has taken good care of parents should inherit a larger share of the property
 _____①_____ _____②_____ _____③_____ _____④_____ _____⑤_____ _____⑥_____ _____⑦_____
- e. To continue the family line, one must have at least one son
 _____①_____ _____②_____ _____③_____ _____④_____ _____⑤_____ _____⑥_____ _____⑦_____

*JGSS will have one more item.

f. One should take good care of the ancestral grave and pass on the next generation.

* KGSS won't add any.

T: A scale of Filial Piety is added here. Besides QV3.b and QV3.e, 4 more items are added.

The current scale taps two dimensions of filial piety, with the items a, b, d in reciprocal and Items c, e, f in authoritarian dimension.

a. Be grateful to my parents for their raising me	①	②	③	④	⑤	⑥	⑦
b. No matter how bad parents treat me, one should still treat them well	①	②	③	④	⑤	⑥	⑦
c. One should give up his/her interest or choice of career to fulfill parents' expectation	①	②	③	④	⑤	⑥	⑦
d. Support my parents' livelihood to make their life more comfortable.	①	②	③	④	⑤	⑥	⑦
e. Children must make efforts to do something that would bring honor to their parents	①	②	③	④	⑤	⑥	⑦
f. To continue the family line, one must have at least one son	①	②	③	④	⑤	⑥	⑦

19. [QV5] To what extent do you agree or disagree with each of the following statements?

Strongly agree	Fairly agree	Somewhat agree	Neither agree nor disagree	Somewhat disagree	Fairly disagree	Strongly disagree
----------------	--------------	----------------	----------------------------	-------------------	-----------------	-------------------

a. If husband's family and wife's family need help at the same time, a married woman should help husband's family first

___①___ ___②___ ___③___ ___④___ ___⑤___ ___⑥___ ___⑦___

b. One must put familial well-being and interest before one's own

___①___ ___②___ ___③___ ___④___ ___⑤___ ___⑥___ ___⑦___

20. [QW2] All things considered, how satisfied are you with your life as a whole these days?

Very Satisfied ←-----→ Very Dissatisfied				
1	2	3	4	5

21. [QW3] How often do you and your family have a supper together? (Family here indicates family members who are currently living together with the respondent)

①	②	③	④	⑤	⑥	⑦	(9)
Almost everyday	Several times a week	About once a week	About once a month	Several times a year	About once a year	Less than once a year	I live separately from my family

22. [QW4] How often do you and your family do leisure activities together? (Family here indicates family members who are currently living together with the respondent)

①	②	③	④	⑤	⑥	⑦	(9)
Almost everyday	Several times a week	About once a week	About once a month	Several times a year	About once a year	Less than once a year	I live separately from my family

※ The followings are for those who are currently married and widowed. If you have never been married, divorced or separated, please go to Q34 [QHe1].

23. [QG1] When did you marry your current spouse and how old were you at that time?

Year _____ Age _____

24. [QG2] Was it the first marriage for you?

① Yes

② No

24-1. [QG2-1] If it was not the first marriage for you, how old were you when you married first time?

_____ years old

25. [QG3] Was it the first marriage for your spouse?

- ① Yes ② No

26. [QH1] How did you get to know your current spouse for the first time?

- ① by arrangement ↱ --(go to Q26-1[QH1.1])
② by introduction ↓
③ by myself – (go to Q26-2[QH1.2])

26-1. [QH1.1] Who arranged or introduced the first meeting?

- ① Siblings or cousins
② Parents or other relatives
③ Friends or classmates
④ Colleagues
⑤ Match-maker or professional match-maker company
⑦ Other (Specify:_____)

* Each team has an option to spell out one more response category “⑥ Neighbors or other elders (not kin).” KGSS decided to have it.

26-2. [QH1.2] Where did you meet your spouse?

- ① In neighborhood
② At school
③ At workplace
④ **At the family-related occasion**
⑤ On other occasions (Specify:_____)

* Each team has an option to spell out one more response category “④ At the family-related occasion.” KGSS won't have it.

27. [QH3] To what extent do you think your own parent(s) influenced your decision of the current marriage partner?

- ① Very much
② Fairly much
③ Not too much
④ Not at all

⑤ Parents not alive at that time

(9) Not applicable

TSCS add one more question here:

When you married, the economic situation between your and your spouse's families was:

(01) His family was much better (02) His family was better (03) Her family was better

(04) Her family was much better (05) about the same (06) don't know

(The "widowed" go to QHel; the "current married" continues)

* KGSS, JGSS: Don't want to add this.

28. [QV8] How true is each of the following statements to you?

	Very true	Quite true	Somewhat true	Neither true nor untrue	Somewhat untrue	Quite untrue	Not true at all
a. My spouse listens to my troubles	___①___	___②___	___③___	___④___	___⑤___	___⑥___	___⑦___
b. My spouse speaks his/her troubles to me	___①___	___②___	___③___	___④___	___⑤___	___⑥___	___⑦___

29. [QK2] How often does your spouse do the followings?*

	Almost everyday	Several times a week	About once a week	About once a month	Several times a year	About once a year	Never
a. Prepare the evening meal	___①___	___②___	___③___	___④___	___⑤___	___⑥___	___⑦___
b. Do the laundry	___①___	___②___	___③___	___④___	___⑤___	___⑥___	___⑦___
c. Clean the house	___①___	___②___	___③___	___④___	___⑤___	___⑥___	___⑦___

* JGSS will have two more items.

d. Shop for groceries

e. Take out the garbage

* KGSS won't have any more.

30. [QK5] Who primarily decides (or decided) the following familial items?*

	Always I	Usually I	Almost equally between me and spouse	Usually my spouse	Always my spouse	Other family members	Not Applicable
a. Children's discipline and education	___①___	___②___	___③___	___④___	___⑤___	___⑥___	___⑨___
b. Support for my own parents	___①___	___②___	___③___	___④___	___⑤___	___⑥___	___⑨___

* TSCS & JGSS will add two more items:

c. allocation of living expenses

d. purchase higher cost items (買高價的家庭用品)

* KGSS will add one more item: d. purchase higher cost items

31. [QW1] Considering all things together, how would you describe your marriage? Would you say that you are very satisfied or dissatisfied with your marriage?

Very satisfied ← ----- → Very dissatisfied				
1	2	3	4	5

32. [QL1] Have you received any financial assistance from your own parent(s) for things such as house purchase, renting a house, and doing a business since marriage, and how much?

① Yes, very much

② Yes, some

③ No, not at all

(9) Both had deceased earlier

* JGSS will put one more illustration--“building a house in the lot of parent(s)”—in the question.

33. [QL2] Have you received any financial assistance from your parent(s)-in-law for things such as house purchase, renting a house, and doing a business since marriage, and how much?

① Yes, very much

② Yes, some

③ No, not at all

(9) Both had deceased earlier

※ The followings are for all respondents.

34. [QHe1] How would you rate [PERSON]’s health?

	Very good ← ----- → Very bad					
	1	2	3	4	5	9
a. Your health						
b. Your spouse’s health						NA
c. Your father’s health						NA
d. Your mother’s health						NA
e. Your father-in-law’s health						NA
f. Your mother-in-law’s health						NA

35. [NEW] Where did you live the longest before age 15?

① Big city

② Medium or small-size city

- ③ Town
- ④ Rural village

※ EASS Standard Background Variables:

Religious Affiliation

Class Identification

R: Years of Schooling (if applicable, SP: Years of Schooling/ Father' and mother's year of schooling)

R: Employment Status (if applicable, SP: Employment Status)

R: N. of Work Hours (if applicable, SP: N. of Work Hours)

R: Occupation (if applicable, SP: Occupation)

R: Income (if applicable, SP: Income)

Household Income

Family Income Compared to Average Household

Region – Country-specific

Size of Community – Country-specific

*** JGSS will add following questions.*

Q40 How often does your family make use of the following for supper?

	Almost everyday	Several times a week	About once a week	About once a month	Several times a year	About once a year	Never
A Eating out at restaurants	1 ·····	2 ·····	3 ·····	4 ·····	5 ·····	6 ·····	7
B Boxed meals on the market	1 ·····	2 ·····	3 ·····	4 ·····	5 ·····	6 ·····	7
C Delicatessen or frozen meal	1 ·····	2 ·····	3 ·····	4 ·····	5 ·····	6 ·····	7

Not for TSCS and KGSS, though.

Q42 Do you think it desirable for three generations (older people, their married children, and grandchildren) to share a home?

- 1 Desirable 2 Undesirable

KGSS (TSCS??) will ask this as it is now.

Q44 What do you think is the ideal number of children for a family to have?

- 0 1 2 3 4 5
- None One Two Three Four Five or more
(Please specify_____)

- KGSS (TSCS??) will ask this as it is now.

** JGSS will add following questions, too.

Q48-1 Have you ever looked after any family member who needed nursing care (for one month or longer)?

1
No

2
Currently looking after someone

3
Have done so in the past

Q48-2 Whose care have you done? Choose all that apply.

1 Spouse

2 Your parent(s)

3 Spouse's parent(s)

4 Other family members (Please specify)

Q68-1 Has your spouse ever looked after any family member who needed nursing care (for one month or longer)?

1
No

2
Currently looking after someone

3
Have done so in the past

Q68-2 Whose care has your spouse done? Choose all that apply.

1 You

2 Your parent(s)

3 Spouse's parent(s)

4 Other family members (Please specify)

2006 年全国综合社会调查问卷

(家庭问卷/S030600950)

问卷编号 (和主问卷一致) : _____ (101-105)

家庭卷访问开始时间 : [__|__]月[__|__]日[__|__]时[__|__]分
(4610-4611) (4613-4614) (4616-4617) (4619-4620)

A1. 您的配偶(或同居伴侣)是哪年出生的? (记录阳历生日, 如果是农历, 需要注明; 月份要高位补零)

记录: [__|__|__|__]年|__|__|__月
(4630-4633) (4635-4636)

B2a. 请问兄弟姐妹中, 目前谁与您来往最密切? (单选)

- 兄..... 1 (4640)
- 弟..... 2
- 姐..... 3
- 妹..... 4
- 没有兄弟姐妹..... 5 → 跳问 B3 前提示

B2b. 请问他/她的年龄? (记录实际周岁年龄)

记录: |__|__|__岁 (4642-4643)

B2c. 请问他/她的婚姻状况: (单选)

- 从未结过婚..... 1 (4645)
- 同居..... 2
- 已婚有配偶..... 3
- 分居..... 4
- 离婚..... 5
- 丧偶..... 6

B2d. 请问您与他/她, 多久联系一次? (单选)

- 同住..... 1 (4647)
- 几乎每天..... 2
- 一周数次..... 3
- 约一周一次..... 4
- 约一月一次..... 5
- 一年数次..... 6
- 约一年一次..... 7
- 一年少于一次..... 8

B2e. 请问您与他/她的感情好不好? (单选)

- 很不好..... 1 (4649)
- 不好..... 2
- 无所谓好与不好..... 3
- 好..... 4
- 很好..... 5

【访问员注意：已婚、同居、丧偶者续答；未婚、离婚、分居者跳答 B4a】

B3. 请问您的配偶有多少个兄弟姐妹(包括离家或出生后死亡者)? 其中仍健在的有几位? 包括您配偶总共有几位? (将答案记录在下面表格相对应位置)

	a. 兄	b. 姐	c. 本人	d. 弟	e. 妹
1. 曾经有过的所有兄弟姐妹数	[] [] 人 (4730-4731)	[] [] 人 (4733-4734)	[1] 人 (4735)	[] [] 人 (4736-4737)	[] [] 人 (4738-4739)
3. 目前仍健在	[] [] 人 (4750-4751)	[] [] 人 (4753-4754)	[1] 人 (4755)	[] [] 人 (4756-4757)	[] [] 人 (4758-4759)

【访问员注意：如果是未婚则 B4a-B5 不回答，直接跳到 D6 题】

B4a. 请问您有几个(亲生)子女?(含已去世子女)(将答案记录在下面横线上)

女儿: [] 人 (4761) 儿子: [] 人 (4763)

B4b. (亲生) 儿女是否都与您住在一起? (单选)

是..... 1 →跳问 B6 题 (4765)
否..... 2

B5. 如果儿女不与您住在一起, 请告诉我们有关他们的情形: (将答案记录在下面横线上)

	a 与被访者关系	b 年龄	c 婚姻	d 有没有在工作	e 住处离您家多远	f 多久见一次面	g 除了见面之外, 多久联系一次(电话、书信或 email 等)
01.	长子		1. 单身从未婚	1. 有	1. 隔壁、同栋楼、同街道	1. 几乎每天	1. 几乎每天
02.	长女		2. 已婚有配偶	2. 没有	2. 走路 15 分钟内到达	2. 一周数次	2. 一周数次
03.	次子		3. 离婚		3. 车程 30 分钟以内	3. 约一周一次	3. 约一周一次
04.	次女		4. 丧偶		4. 车程 30 分钟~1 小时以内	4. 约一月一次	4. 约一月一次
05.	三子		5. 分居		5. 车程 1 小时~3 小时以内	5. 一年数次	5. 一年数次
06.	三女		6. 同居		6. 车程 3 小时以上	6. 约一年一次	6. 约一年一次
07.	四子					7. 一年少于一次	7. 一年少于一次
08.	四女						
09.	五子						
10.	五女						
11.	其他(请说明_____)						
1	[] [] (4810-4811)	[] [] (4813-4814)	[] (4816)	[] (4818)	[] (4820)	[] (4822)	[] (4824)
2	[] [] (4830-4831)	[] [] (4833-4834)	[] (4836)	[] (4838)	[] (4840)	[] (4842)	[] (4844)
3	[] [] (4850-4851)	[] [] (4853-4854)	[] (4856)	[] (4858)	[] (4860)	[] (4862)	[] (4864)
4	[] [] (4910-4911)	[] [] (4913-4914)	[] (4916)	[] (4918)	[] (4920)	[] (4922)	[] (4924)
5	[] [] (4930-4931)	[] [] (4933-4934)	[] (4936)	[] (4938)	[] (4940)	[] (4942)	[] (4944)

B6. 如果您父母或您配偶父母现在不跟您住在一起, 请问他们现在的情况如何: (预过录)

【访问员注意: 若被访者从未结婚, 请在 3、4 填 (9) 不适用】 (将答案记录在下面横线上)

与您之关系	a 是否健在 1. 健在 2. 已过世 9. 不适用	b 年龄	c 婚姻 1. 单身从未婚 2. 已婚 3. 离婚 4. 丧偶 5. 分居 6. 同居	d 住处离您家多远 1. 隔壁、同栋楼、同邻巷 2. 走路 15 分钟内到达 3. 车程 30 分钟以内 4. 车程 30 分钟~1 小时以内 5. 车程 1 小时~3 小时以内 6. 车程 3 小时以上 9. 不适用	e 多久见面一次 1. 几乎每天 2. 一周数次 3. 约一周一次 4. 约一月一次 5. 一年数次 6. 约一年一次 7. 一年少于一次 9. 不适用	f 除了见面之外多久联系一次(电话、书信或 email 等) 1. 几乎每天 2. 一周数次 3. 约一周一次 4. 约一月一次 5. 一年数次 6. 约一年一次 7. 一年少于一次 9. 不适用	g 现在大部分时间跟谁住(可多选) 1. 已婚儿子 2. 已婚女儿 3. 未婚子女 4. 老伴 5. 自己一人住 6. 住老人院等机构 7. 其他(请说明_____) 9. 不适用
1. 父亲	[] (5010)			[] (5016)	[] (5017)	[] (5018)	[] (5019)
2. 母亲	[] (5020)			[] (5026)	[] (5027)	[] (5028)	[] (5029)
3. 配偶的父亲	[] (5030)			[] (5036)	[] (5037)	[] (5038)	[] (5039)
4. 配偶的母亲	[] (5040)			[] (5046)	[] (5047)	[] (5048)	[] (5049)

C 部分、代际关系

C1. 下列关于子女赡养父母的说法, 您是否同意? (成年是指年满十八岁以上): (每行单选)

	非常同意	相当同意	有些同意	无所谓同意不同意	有些不同意	相当不同意	非常不同意	
a. 未婚成年男性应该给自己父母生活费	1	2	3	4	5	6	7	(5051)
b. 未婚成年女性应该给自己父母生活费	1	2	3	4	5	6	7	(5052)
c. 已婚男性应该给自己父母生活费	1	2	3	4	5	6	7	(5053)
d. 已婚女性应该给自己父母生活费	1	2	3	4	5	6	7	(5054)
e. 已婚男性应该给配偶的父母生活费	1	2	3	4	5	6	7	(5055)
f. 已婚女性应该给配偶的父母生活费	1	2	3	4	5	6	7	(5056)

C2. 过去一年，您是否经常为自己父母提供以下帮助？（每行单选）

您对自己父母	很经常	经常	有时	很少	完全没有	[不适用]	
a. 给钱	1	2	3	4	5	6	(5058)
b. 帮助料理家务(例如打扫、准备晚餐、买东西、代办杂事)或照顾小孩或其他家人	1	2	3	4	5	6	(5059)
c. 听他(们)的心事或想法	1	2	3	4	5	6	(5060)

C3. 过去一年，您自己父母是否经常为您提供以下帮助？（每行单选）

您父母对您	很经常	经常	有时	很少	完全没有	[不适用]	
a. 给钱	1	2	3	4	5	6	(5062)
b. 帮助料理家务(例如打扫、准备晚餐、买东西、代办杂事)或照顾小孩或其他家人	1	2	3	4	5	6	(5063)
c. 听他(们)的心事或想法	1	2	3	4	5	6	(5064)

【访问员注意：若被访者有已满十八岁子女，续问 C4a-C6，否则跳问 C7 题；未婚者请跳问 D 部分。】

C4a. 在您的成年子女中，哪一位与您联系最密切？如果与他们/她们联系的密切程度都差不多，请选择最近一段时间与您交谈最多的那位。（单选）

- 长子..... 1 (5066)
- 其他儿子..... 2
- 长女..... 3
- 其他女儿..... 4
- 长婿..... 5
- 其他女婿..... 6
- 长媳..... 7
- 其他媳妇..... 8
- 不适用..... 9

C4b. 上题与您最常联系或跟您最亲近的子女，与您同住吗？（单选）

- 同住..... 1 (5068)
- 不同住..... 2
- 不适用..... 3

C5. 过去一年，您对上一题中勾选的成年子女是否经常提供以下帮助？（每行单选）

您对该成年子女	很经常	经常	有时	很少	完全没有	[不适用]	
a. 给钱	1	2	3	4	5	6	(5070)
b. 帮助料理家务(例如打扫、准备晚餐、买东西、代办杂事)或照顾小孩或其他家人	1	2	3	4	5	6	(5071)
c. 听他(们)的心事或想法	1	2	3	4	5	6	(5072)

C6. 那么，在过去一年中，该成年子女是否经常为您提供以下帮助？（每行单选）

该成年子女对您	很经常	经常	有时	很少	完全没有	[不适用]	
a. 给钱	1	2	3	4	5	6	(5074)
b. 帮助料理家务(例如打扫、准备晚餐、买东西、代办杂事)或照顾小孩或其他家人	1	2	3	4	5	6	(5075)
c. 听他(们)的心事或想法	1	2	3	4	5	6	(5076)

C7. 过去一年，您是否经常为您的配偶父母提供以下帮助？（每行单选）

您对配偶父母	很经常	经常	有时	很少	完全没有	[不适用]	
a. 给钱	1	2	3	4	5	6	(5078)
b. 帮助料理家务(例如打扫、准备晚餐、买东西、代办杂事)或照顾他们(您配偶父母)	1	2	3	4	5	6	(5079)

C8. 过去一年，您的配偶父母是否经常为您提供以下帮助？（每行单选）

您的配偶父母对您	很经常	经常	有时	很少	完全没有	[不适用]	
a. 给钱	1	2	3	4	5	7	(5110)
b. 帮您料理家务(例如打扫、准备晚餐、买东西、代办杂事)或照顾小孩或其他家人	1	2	3	4	5	7	(5111)

D 部分、家人评估及其他

D1. 以下请您评估您自己和家人的健康状况？（每行单选）

【访问员注意：若被访者从未结婚，请在 d. e. f 列填（6）不适用】

	很不好	不好	无所谓好不好	好	很好	[不适用]	
a. 您自己	1	2	3	4	5	6	(5113)
b. 您父亲	1	2	3	4	5	6	(5114)
c. 您母亲	1	2	3	4	5	6	(5115)
d. 您配偶	1	2	3	4	5	6	(5116)
e. 您配偶父亲	1	2	3	4	5	6	(5117)
f. 您配偶母亲	1	2	3	4	5	6	(5118)

D2. 总的来说，您和下列家人目前相处得好不好？（每行单选）

【访问员注意：若被访者从未结婚，请在 d. e 列填（6）不适用】

	很不好	不好	无所谓好不好	好	很好	[不适用]	
a. 父亲	1	2	3	4	5	6	(5120)
b. 母亲	1	2	3	4	5	6	(5121)
c. 最常联系的儿女	1	2	3	4	5	6	(5122)
d. 配偶父亲	1	2	3	4	5	6	(5123)
e. 配偶母亲	1	2	3	4	5	6	(5124)

D3. 过去一年，下列家务事，您多长时间会做一次？（每行单选）

	几乎每天	一周数次	约一周一次	约一个月一次	一年数次	约一年一次	从没做过	
a. 做晚饭	1	2	3	4	5	6	7	(5126)
b. 洗衣服	1	2	3	4	5	6	7	(5127)
c. 打扫家里	1	2	3	4	5	6	7	(5128)

D4. 请问，您认为三代（老年人、他们的已婚子女、孙子女）同住在一起，理不理想？（单选）

- 理想..... 1 (5130)
 不理想..... 2

D5. 如果您只能有一个小孩，您希望是男孩还是女孩？（单选）

- 男孩..... 1 (5132)
 女孩..... 2
 男孩女孩都一样..... 3

D6. 您认为谁(以及/或他的家庭成员)最应该负起照顾年老父母的责任？（单选）

- 长子..... 1 (5134)
 儿子..... 2
 女儿..... 3
 儿子或女儿都可以..... 4
 所有儿女都应该..... 5
 儿女没有责任..... 6
 其他（请注明：_____）..... 7

D7. 您认为一个家庭中有几个小孩最理想？（单选）

- 零个..... 1 (5136)
 一个..... 2
 二个..... 3
 三个..... 4
 四个..... 5
 五个或以上..... 6

E 部分、家庭、婚姻与性别角色

E1. 一般而言，您认为以下事情应该是政府的责任还是个人/家庭的责任？（每行单选）

	都是政府的责任	大部分是政府的责任	一半是政府的责任一半是个人/家庭的责任	大部分是个人/家庭的责任	都是个人/家庭的责任	
a. 老人的医疗和照护	1	2	3	4	5	(5138)
b. 老人的生活需求	1	2	3	4	5	(5139)
c. 小孩的养育和照顾	1	2	3	4	5	(5140)
d. 小孩的教育费用	1	2	3	4	5	(5141)

E2. 以下关于婚姻的看法，您是否同意？（每行单选）

	非常同意	相当同意	有些同意	无所谓同意不同意	有些不同意	相当不同意	非常不同意	
a. 选择对象时，先生的年龄要比太太大	1	2	3	4	5	6	7	(5143)
b. 结婚后不一定要有孩子	1	2	3	4	5	6	7	(5144)
c. 一般而言，已婚的男人比未婚的男人快乐	1	2	3	4	5	6	7	(5145)
d. 一般而言，已婚的女人比未婚的女人快乐	1	2	3	4	5	6	7	(5146)
e. 一对情侣住在一起，即使没有结婚的打算也没什么关系	1	2	3	4	5	6	7	(5147)
f. 想要离婚的人应等到小孩长大再离婚	1	2	3	4	5	6	7	(5148)
g. 当夫妻没有办法解决他们的婚姻问题时，离婚通常是最好的解决方法	1	2	3	4	5	6	7	(5149)
h. 婚姻再不好，也比单身强	1	2	3	4	5	6	7	(5150)
i. 婚姻再不好，也比离婚强	1	2	3	4	5	6	7	(5151)

E3. 以下关于性别角色的说法，您是否同意？（每行单选）

	非常同意	相当同意	有些同意	无所谓同意不同意	有些不同意	相当不同意	非常不同意	
a. 妻子帮助丈夫的事业比追求自己的事业更重要	1	2	3	4	5	6	7	(5153)
b. 丈夫的责任就是赚钱，妻子的责任就是照顾家庭	1	2	3	4	5	6	7	(5154)
c. 以目前男人所分担的家事责任而言，他们应该比现在做更多家事	1	2	3	4	5	6	7	(5155)
d. 在经济不景气时，应该先解雇女性员工	1	2	3	4	5	6	7	(5156)

F 部分、家庭价值

F1. 以下关于孝道观念的说法，您是否同意？（每行单选）

	非常同意	相当同意	有些同意	无所谓同意不同意	有些不同意	相当不同意	非常不同意	
a. 对父母的养育之恩心存感激	1	2	3	4	5	6	7	(5158)
b. 无论父母对您如何不好，仍然善待他们	1	2	3	4	5	6	7	(5159)
c. 放弃个人的志向，达成父母的心愿	1	2	3	4	5	6	7	(5160)
d. 赡养父母使他们生活更为舒适	1	2	3	4	5	6	7	(5161)
e. 子女应该做些让父母有光彩的事	1	2	3	4	5	6	7	(5162)
f. 为了传宗接代，至少要生一个儿子	1	2	3	4	5	6	7	(5163)

F2. 以下关于家庭价值观的说法，您是否同意？（每行单选）

	非常同意	相当同意	有些同意	无所谓同意不同意	有些不同意	相当不同意	非常不同意	
a. 无论如何，在家中父亲的权威都应该受到尊重	1	2	3	4	5	6	7	(5165)
b. 长子应该继承较多的家产	1	2	3	4	5	6	7	(5166)
c. 子女中，谁照顾父母较多，谁就应该继承较多家产	1	2	3	4	5	6	7	(5167)
d. 当夫家和娘家都需要帮忙时，已婚妇女应先帮助夫家	1	2	3	4	5	6	7	(5168)
e. 家庭的幸福应该优先于个人的利益	1	2	3	4	5	6	7	(5169)

F3. 以下关于父母教育子女的说法，您是否同意？（每行单选）

	非常同意	相当同意	有些同意	无所谓同意不同意	有些不同意	相当不同意	非常不同意	
a. 应该以家庭为重，不应把自己看得更重要	1	2	3	4	5	6	7	(5171)
b. 即使不同意孩子的理想，也应该鼓励孩子去追求	1	2	3	4	5	6	7	(5172)
c. 孩子与别人和睦相处，比追求自己的表现更重要	1	2	3	4	5	6	7	(5173)
d. 遇到困难时，孩子自己解决，不要依赖别人	1	2	3	4	5	6	7	(5174)

F4. 现代社会中的三种家庭关系，您觉得哪一个关系最重要，哪一种关系第二重要，哪一种关系第三重要，请按重要程度排序？（最多选三项，并排序）

家庭关系	第一重要	第二重要	第三重要
	(5176)	(5177)	(5178)
1. 与父母的关系	1	1	1
2. 与配偶的关系	2	2	2
3. 与子女的关系	3	3	3

F5. 请问您和您的家人多长时间在一起吃一次晚饭？（指同住家人）（单选）

- 几乎每一天..... 1 (5210)
 一周数次..... 2
 约一周一次..... 3
 约一月一次..... 4
 一年数次..... 5
 约一年一次..... 6
 从未..... 7
 [不适用]..... 8

F6. 请问您和您的家人多长时间在一起娱乐休闲一次? (指同住家人) (单选)	
几乎每一天.....	1 (5212)
一周数次.....	2
约一周一次.....	3
约一月一次.....	4
一年数次.....	5
约一年一次.....	6
从未.....	7
[不适用].....	8

G 部分、择偶史

【访问员注意：若被访者是未婚则跳问 H10 题。】

G1. 请问您和您(目前的或已去世的)配偶在结婚前, 是否就已经住在一起了? (单选)	
是.....	1 (5214)
否.....	2
G2. 您和他/她是怎么相识的? (单选)	
相亲安排.....	1 (5216)
别人介绍.....	2
自己本身.....	3→跳问 G2b 题
G2a. 谁安排或介绍第一次见面? (单选)	
兄弟姐妹或堂(表)兄弟姐妹.....	1 (5218)
父母或其他亲戚.....	2
朋友或同学.....	3
邻居或其他长辈.....	4
同事.....	5
媒人或婚姻介绍所.....	6
其他(请注明: _____).....	7
G2b. 您们是在哪里相识的? (单选)	
住在同一村里(地方).....	1 (5220)
在学校.....	2
在工作场合.....	3
在家庭相关的聚会场所.....	4
其他(请注明: _____).....	5
G3. 您父母对您选择结婚对象有多大影响? (单选)	
非常有影响.....	1 (5222)
有些影响.....	2
不大有影响.....	3
一点也没有影响.....	4
结婚时父母已去世.....	5
[不适用].....	6

G4. 您结婚时，男女两家的经济状况，谁家比较好？（单选）

- 男方家比女方家好很多..... 1 (5224)
 男方家比女方家好些..... 2
 差不多..... 3
 女方家比男方家好些..... 4
 女方家比男方家好很多..... 5

H 部分、夫妻关系

【访问员注意：已婚/同居/分居者续问下面问题；离婚/丧偶者跳问 H9 题；未婚者跳问 H10 题】

H1. 以下这些叙述符合您的情形或想法吗？（每行单选）

	非常符合	相当符合	有些符合	无所谓符合 不符合	有些不符合	相当不符合	非常不符合	
a. 配偶会听我说我的烦恼	1	2	3	4	5	6	7	(5230)
b. 配偶会跟我说他/她的烦恼	1	2	3	4	5	6	7	(5231)

H2. 过去一年，下列家务事，您配偶多长时间会做一次？（每行单选）

	几乎每天	一周数次	约一周一次	约一个月一次	一年数次	约一年一次	从没做过	
a. 准备晚饭	1	2	3	4	5	6	7	(5233)
b. 洗衣服	1	2	3	4	5	6	7	(5234)
c. 打扫家里	1	2	3	4	5	6	7	(5235)

H3. 下列家庭事务是由您还是您配偶决定？（每行单选）

	总是我	是我经常	配偶各半 我和我	我配偶经常是	我配偶总是	家人其他	[不适用]	
a. 子女的教养	1	2	3	4	5	6	7	(5237)
b. 自己父母的奉养	1	2	3	4	5	6	7	(5238)
c. 家用支出的分配	1	2	3	4	5	6	7	(5239)
d. 买高价的家庭用品	1	2	3	4	5	6	7	(5240)

- H4. 对于用钱，您和您的配偶(或同居伴侣)是否经常会有不同意见？（单选）
- 一星期总有几次..... 1 (5250)
 - 一个月总有几次..... 2
 - 一年总有几次..... 3
 - 很少..... 4
 - 从来没有..... 5

- H5. 总的来说，您对您的婚姻生活感到满意吗？（单选）
- 非常不满意..... 1 (5252)
 - 不满意..... 2
 - 无所谓满不满意..... 3
 - 满意..... 4
 - 非常满意..... 5

- H6. 若是有机会再次选择您的配偶，您还会选同一个人吗？（单选）
- 一定会..... 1 (5254)
 - 大概会..... 2
 - 大概不会..... 3
 - 一定不会..... 4

【访问员注意：以下题目是提问被访者目前婚姻的一些状况】

- H7. 结婚以来，您父母是否在金钱上帮助过您，例如买(租)房子或做生意？给了多少钱？（单选）
- 是的，非常多..... 1 (5256)
 - 是的，有一些..... 2
 - 没有..... 3
 - 父母当时都已去世..... 4

- H8. 结婚以来，配偶父母是否在金钱上帮助过您，例如买(租)房子或做生意？给了多少钱？（单选）
- 是的，非常多..... 1 (5258)
 - 是的，有一些..... 2
 - 没有..... 3
 - 配偶父母当时都已去世..... 4

【访问员注意：丧偶者在 a 填（6）不适用】

- H9. 过去一年，您经常与家人发生冲突吗？（每行单选）

	很经常	经常	有时	很少	没有完全	[不适用]	
a. 与配偶(同居伴侣)有冲突	1	2	3	4	5	6	(5260)
b. 与孩子有冲突	1	2	3	4	5	6	(5261)

【访问员注意：以下题目提问所有被访者】

H10. 就您所了解的情况，如果修改婚姻法中有关离婚的条款，您认为应严一点？松一点？还是维持原状？（单选）

- 严一点..... 1 (5263)
- 松一点..... 2
- 维持原状..... 3
- 从没想过..... 4

J 部分、基本状况

J1. 在我们这个社会上，有些人地位比较高，有些人地位比较低，如果 1 分代表最低，10 分代表最高，请问您会给您自己现在的地位打几分？（请在下面圈出分数）

1 分	2	3	4	5	6	7	8	9	10 分	
1	2	3	4	5	6	7	8	9	0	(5265)

J2. 和社会上其他家庭比较起来，您的家庭收入是比较高，比较低，还是差不多？（单选）

- 高很多..... 1 (5267)
- 高..... 2
- 差不多..... 3
- 低..... 4
- 低很多..... 5

J3. 您是否同意下列看法？（每行单选）

	非常同意	相当同意	有些同意	无所谓同意不同意	有些不同意	相当不同意	非常不同意	
a. 在我家，每一个人都可以按照自己的意愿去做自己想做的事	1	2	3	4	5	6	7	(5270)
b. 我对自己的看法，不会受到别人的影响	1	2	3	4	5	6	7	(5271)
c. 亲人有经济困难时，我应该要尽力帮忙	1	2	3	4	5	6	7	(5272)
d. 我总是把家人看成和自己一样重要	1	2	3	4	5	6	7	(5273)

J4. 十五岁以前，您在哪里住最久？（将名称填写在下列横线上）

记录： _____ 省（市） _____ 县（市）
 (5310-5311) (5313-5314)

J5. 该地方在当时为下列哪一类型地区？（单选）

- 直辖市/省会城市..... 1 (5316)
- 地级市或县..... 2
- 乡镇或集镇..... 3
- 农村..... 4

K 部分、其他

K1. 下面这些特征符合您的个性吗？（每行单选）

	很符合	有点符合	无所谓符合不符合	不太符合	很不符合	
a. 比较放不开	1	2	4	5	6	(5320)
b. 心肠很软	1	2	4	5	6	(5321)
c. 能够管好自己	1	2	4	5	6	(5322)
d. 懂得放松而且会处理压力	1	2	4	5	6	(5323)
e. 想象力丰富	1	2	4	5	6	(5324)
f. 外向、会和人交际	1	2	4	5	6	(5325)
g. 不太信任别人	1	2	4	5	6	(5326)
h. 粗心大意	1	2	4	5	6	(5327)
i. 容易紧张	1	2	4	5	6	(5328)
j. 是保守的人	1	2	4	5	6	(5329)

K2. 您认为一个人的性格（个性）有没有可能改变？（单选）

- 当然有可能..... 1 (5332)
 还算有可能..... 2
 不太可能..... 3
 当然不可能..... 4

被访者电话：区号： _____, 电话/手机号： _____

家庭卷访问结束时间： [__|__]月[__|__]日[__|__]时[__|__]分
 (5340-5341) (5343-5344) (5346-5347) (5349-5350)

家庭卷访问总长度： [__|__|__]分钟 (5352-5354)

访问结束，非常感谢您的合作！

2006 年 10 月
JGSS-2006 面接調査票

文部科学省指定
学術フロンティア推進拠点研究プロジェクト

「第6回 生活と意識についての国際比較調査」

調査企画：大阪商業大学比較地域研究所
東京大学社会科学研究所

IDUSE 識別番号
BLOCK 地域ブロック
PREF 都道府県名
SIZE 市郡規模
SIZE2K 市郡規模 (2000 年時点)

	訪問日	訪問時間	話をした人
1	月 日 ()	午前・午後 時 分頃	本人 家族のみ 不在
2	月 日 ()	午前・午後 時 分頃	本人 家族のみ 不在
3	月 日 ()	午前・午後 時 分頃	本人 家族のみ 不在
4	月 日 ()	午前・午後 時 分頃	本人 家族のみ 不在
5	月 日 ()	午前・午後 時 分頃	本人 家族のみ 不在
6	月 日 ()	午前・午後 時 分頃	本人 家族のみ 不在
7	月 日 ()	午前・午後 時 分頃	本人 家族のみ 不在
8	月 日 ()	午前・午後 時 分頃	本人 家族のみ 不在
9	月 日 ()	午前・午後 時 分頃	本人 家族のみ 不在
10	月 日 ()	午前・午後 時 分頃	本人 家族のみ 不在

対象者本人に会えるまでの訪問を全て記録する。
10 回を越えた訪問の記録は不要。
接触ができるまで、必ず 4 日以上訪問する。
(同日に 2 度訪問しても 1 日と数えるが、同日の訪問を禁止するわけではない)

回収状況
面接票 DATE 1 面接完了 (月 日) MONTH DAY 2 面接不能
留置票 DATEB 1 回収完了 (月 日) MONTHB DAYB 2 回収不能
一方でも調査不能の場合、次のページを忘れず記入する。
留置票の 受取予定日時

SEXA 性別
DOBYEAR 生年(西暦)
AGEB 年齢
MARC 配偶者(DOMARRY の転記)
FORM 留置票の種別

面接票か留置票の一方でも調査不能であった場合、このページを必ず記入する。

N1 調査不能と決定した日時

月 日 1 午前 時 分頃
 2 午後 時 分頃

N2-1 対象者の家の種類

- 1 一戸建て 2 集合住宅（アパート・マンションなど） 3 不明

↓

N2-2 その集合住宅の入口は、オートロックでしたか。

1 はい 2 いいえ

N3 調査不能の理由

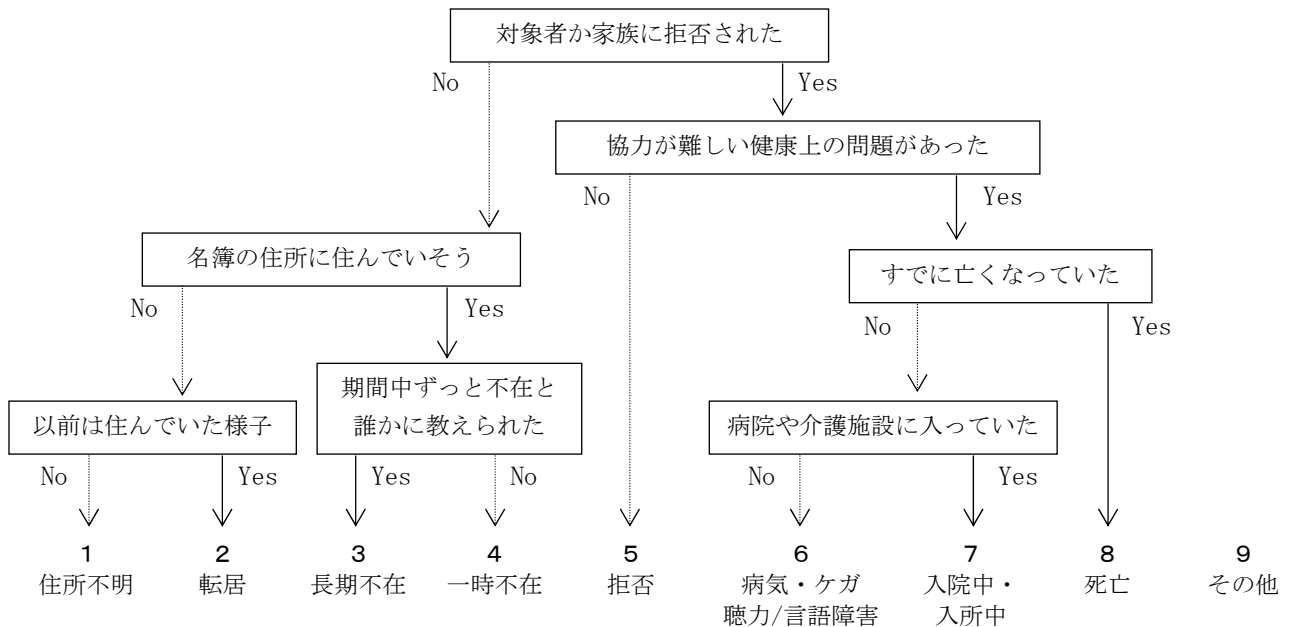

上の流れ図に沿って理由を分類する。

結果に違和感がある場合や変わった状況の場合は、「9 その他」に○をつけ、下の欄を詳しく記入する。

ここで○をつけた番号は、対象者名簿の「欠票 No」に転記する。

N4 調査不能の具体的な状況（複雑な状況については、詳しく記入してください）

はじめに、あなたのお仕事について、おうかがいします。

問 1-1〔回答票 1〕先週、あなたは収入をとまなう仕事をしましたか、または仕事をするようになっていましたか。この中からあげてください。

XJOB1WK

<p>1 (ア) 仕事をした</p>	<p>2 (イ) 仕事をもっているが、 病気、休暇などで先週は仕事を休んだ</p>	<p>3 (ウ) 仕事をしていない</p>
-----------------------------------	--	--------------------------------------

問 1-2〔回答票 2〕先週のあなたはこの中のどれにあたりますか。

TP5UNEMP

1 (ア) 失業中	4 (エ) 主に家事をしている
2 (イ) 定年などで仕事をやめた	5 (オ) その他 (具体的に)
3 (ウ) 学生	6 わからない

問 1-3 あなたは、これまでに収入をとまなう仕事をしたことがありますか。

XWORK

1 はい	2 いいえ	→ 6 ページ問 14 へ
------	-------	---

問 1-4 最後に収入をとまなう主な仕事をやめたのはあなたが何歳のときですか。

AGESTPWK

--	--

 歳

6 ページ問 14 へ

問 2 あなたは、先週、残業も含めて仕事を合計何時間しましたか。2つ以上仕事をお持ちの場合は、主な仕事1つとそれ以外の仕事にわけて、それぞれの時間を教えてください。

サービス残業も含め、実際に働いた時間数を答えてもらう。
 副業を持っていない場合は、副業の時間数に0 (ゼロ) と記入する。
 先週、病気や休暇などで仕事をしなかった場合は、ふだんの状態について答えてもらう。

<p>XJOBHWK</p> <p>主な仕事を週合計で <table border="1" style="border-collapse: collapse; width: 100px; height: 20px; display: inline-table;"><tr><td style="width: 30px; border-right: 1px dashed black;"></td><td style="width: 30px;"></td><td style="width: 40px;"></td></tr></table> 時間</p>				<p>SZSJBHWK</p> <p>副業を週合計で <table border="1" style="border-collapse: collapse; width: 100px; height: 20px; display: inline-table;"><tr><td style="width: 30px; border-right: 1px dashed black;"></td><td style="width: 30px;"></td><td style="width: 40px;"></td></tr></table> 時間</p>			

お仕事について少し詳しくおうかがいします。2つ以上仕事をお持ちの方は、主な仕事1つについてお答えください。

問3-1〔回答票3〕あなたの仕事は、大きく分けて、この中のどれにあたりますか。

1 (ア)「経営者」と5 (オ)「自営業主」のどちらを選択するかは、回答者自身の判断に任せます。
公務員の場合でも、これ以降の質問に回答してもらいます。

TPJOB

- | | | | | | | |
|------------|----------------|-------------------------|----------|---------------|----------|-------|
| 1
(ア) | 2
(イ) | 3
(ウ) | 4
(エ) | 5
(オ) | 6
(カ) | 7 |
| 経営者
・役員 | 常時雇用の
一般従業者 | 臨時雇用 (パート・
アルバイト・内職) | 派遣社員 | 自営業主
・自由業者 | 家族従業者 | わからない |

問3-2〔回答票4〕あなたの役職は、この中のどれにあたりますか。

TPJOBP

- 1 (ア) 役職なし
- 2 (イ) 職長・班長・組長など
- 3 (ウ) 係長 (係長相当)
- 4 (エ) 課長 (課長相当)
- 5 (オ) 部長 (部長相当)
- 6 (カ) その他の役職 (具体的に)
- 7 わからない

問4〔回答票5〕あなたのお住まいから職場までの通勤時間は、片道平均どれくらいですか。

DOCMT

SZCMTTL	1 (ア)	2 (イ)	3 (ウ)
およそ	時間	分	住まいと 職場は同じ 日によって 行き先が違う
	SZCMTHR	SZCMTMIN	

問5〔回答票6〕あなたが働く職場は、この中のどれにあたりますか。

省庁や自治体から給与を得ている場合 (公立学校の教師、消防署員など) は、すべて官公庁。公社は官公庁ではない。

TP4WPLA

- 1 (ア) 官公庁
- 2 (イ) 単独事業所 (他に事業所はない)
- 3 (ウ) 支店・支所 (本社・本店は他にある)
- 4 (エ) 本社・本店 (他に支店・支所などがある)
- 5 わからない

問6 あなたが働いている場所 (工場、事務所、商店、病院などの事業所) はどのような事業をしていますか。例えば野菜の販売、自動車の製造、旅館、銀行の支店など、具体的にお聞かせください。

**XXWPL
XXWPLE**

(できるだけ詳しく具体的に。会社名のみは不可。)

問7 あなたは通常、そこでどのような仕事をしていますか。仕事の内容を具体的にお聞かせください。(例えば、小学校教員、塾の講師、農作業、バスの運転、自動車の修理、スーパーのレジ、銀行の経理、コンピュータのプログラマー、営業事務、化粧品の外回り営業……というように)

XXJOB
XXJOBE

(できるだけ詳しく具体的に。)

問8 あなたはその仕事を先週何日しましたか。

先週、病気や休暇などで仕事をしなかった場合は、ふだんの状態について答えてもらう。

XJOBDWK

週 日

問9 あなたの仕事は、規則や契約で1週間に働く時間が決められていますか。決められている場合は、その時間数を教えてください。

XJOBREG

XJOBREGH 1

2

週合計で 時間と決められている

決められていない

問10 現在の会社・組織で、何年間働いてきましたか。自営業の方は、自営で働き始めてからの年数でお答えください。

XJOBYR

年間

1年未満の場合は0(ゼロ)と記入。

問11 [回答票7] 同じ会社・組織で働いている方の人数は、この中のどれにあたりますか。身近な職場だけではなく、会社・組織全体でお答えください。また、あなた自身、家族従業者、パートタイムの方など、働いている方すべてを含めてください。

省庁や自治体から給与を得ている場合(公立学校の教師、消防署員など)は、すべて官公庁。公社は官公庁ではない。

SZTLSTA

- | | | |
|--------------|----------------|---------------------|
| 1 (ア) 1人 | 5 (オ) 30~99人 | 9 (ケ) 1,000~1,999人 |
| 2 (イ) 2~4人 | 6 (カ) 100~299人 | 10 (コ) 2,000~9,999人 |
| 3 (ウ) 5~9人 | 7 (キ) 300~499人 | 11 (サ) 1万人以上 |
| 4 (エ) 10~29人 | 8 (ク) 500~999人 | 12 (シ) 官公庁 |
| | | 13 わからない |

問12 [回答票8] あなたは労働組合に入っていますか。この中から選んでください。

JOINUNI

- | | | | |
|---------------|-----------------|----------|-------|
| 1
(ア) | 2
(イ) | 3
(ウ) | 4 |
| 職場の労働組合に入っている | 職場以外の労働組合に入っている | 入っていない | わからない |

問13 [回答票9] 現在の仕事にどのくらい満足していますか。この中から選んでください。

ST5JOB

- | | | | | | |
|----------|-------------------|-----------|------------------|----------|-------|
| 1
(ア) | 2
(イ) | 3
(ウ) | 4
(エ) | 5
(オ) | 6 |
| 満足している | どちらかといえ
満足している | どちらともいえない | どちらかといえ
不満である | 不満である | わからない |

(全員に)

問 14 あなたは現在、仕事を探していますか。

DOLOOKJB

- 1 はい 2 いいえ

ここからは、あなたのご家族のことについておうかがいします。

問 15 [回答票 10] あなたは結婚していますか。この中から選んでください。

本人の判断にまかせるが、尋ねられたら、婚姻届を出していない内縁の関係も含む。

選択肢 5、6 は、あえてそのように答えた場合にのみ印を付ける。

DOMARRY



問 16 [回答票 11] 配偶者の方は先週、収入をとまなう仕事をしましたか。この中からあげてください。

SSJB1WK

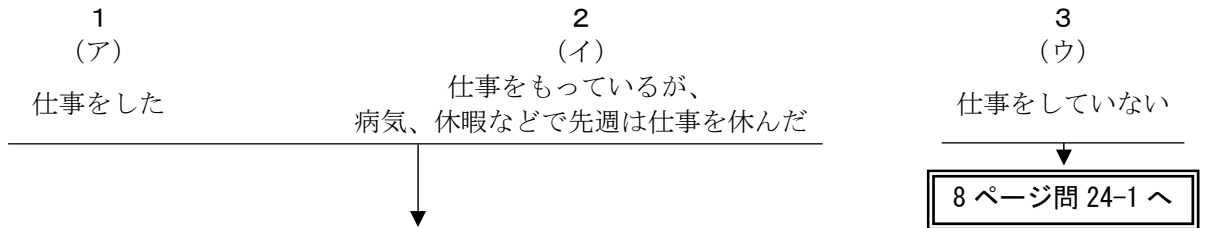

問 17 配偶者の方は、先週、残業も含めて仕事を合計何時間しましたか。2つ以上仕事をお持ちの場合は、主な仕事1つとそれ以外の仕事にわけて、それぞれの時間を教えてください。

副業を持っていない場合は、副業の時間数に0 (ゼロ) と記入する。

先週、病気や休暇などで仕事をしなかった場合は、ふだんの状態について答えてもらう。

SSJBHRWK	SSSJBHWK
主な仕事を週合計で <input style="width: 60px; height: 20px; border: 1px solid black;" type="text"/> 時間	副業を週合計で <input style="width: 60px; height: 20px; border: 1px solid black;" type="text"/> 時間

配偶者の方のお仕事について少し詳しくおうかがいします。

2つ以上仕事をお持ちの方は、主な仕事1つについてお答えください。

問 18-1 [回答票 12] 配偶者の方の仕事は、大きく分けて、この中のどれにあたりますか。

1 (ア)「経営者」と5 (オ)「自営業主」のどちらを選択するかは、回答者自身の判断に任せる。

公務員の場合でも、これ以降の質問に回答してもらう。

SSTPJOB

- | | | | | | | |
|------------|----------------|-------------------------|----------|---------------|----------|-------|
| 1
(ア) | 2
(イ) | 3
(ウ) | 4
(エ) | 5
(オ) | 6
(カ) | 7 |
| 経営者
・役員 | 常時雇用の
一般従業者 | 臨時雇用 (パート・
アルバイト・内職) | 派遣社員 | 自営業主
・自由業者 | 家族従業者 | わからない |

問 18-2 [回答票 13] 配偶者の方の役職は、この中のどれにあたりますか。

SSTPJOBP

- 1 (ア) 役職なし
- 2 (イ) 職長・班長・組長など
- 3 (ウ) 係長 (係長相当)
- 4 (エ) 課長 (課長相当)
- 5 (オ) 部長 (部長相当)
- 6 (カ) その他の役職 (具体的に)
- 7 わからない

問 19 配偶者の方が働いている場所（工場、事務所、商店などの事業所）は、どのような事業をしていますか。野菜の販売、自動車の製造、旅館、銀行の支店など、具体的にお聞かせください。

SSXXHQX
SSXXHQXE

(できるだけ詳しく具体的に。会社名のみは不可。)

問 20 配偶者の方は通常、どのような仕事をしていますか。仕事の内容を具体的にお聞かせください。（例えば、小学校教員、塾の講師、農作業、バスの運転、自動車の修理、スーパーのレジ、銀行の経理、コンピュータのプログラマー、営業事務、化粧品の外回り営業……というように）

SSXXJOB
SSXXJOBE

(できるだけ詳しく具体的に。)

問 21 配偶者の方はその仕事を先週何日しましたか。

先週、病気や休暇などで仕事をしなかった場合は、ふだんの状態について答えてもらう。

SSJBDWK

週 日

問 22 配偶者の方は、現在の会社・組織で、何年間働いてきましたか。自営業の方は、自営で働き始めてからの年数をお答えください。

SSSZWKYR

年間

1 年未満の場合は 0（ゼロ）と記入。

問 23 [回答票 14] 同じ会社・組織で働いている方の人数は、この中のどれにあたりますか。身近な職場だけではなく、会社・組織全体でお答えください。また、配偶者の方自身、家族従業者、パートタイムの方など、働いている方すべてを含めてください。

省庁や自治体から給与を得ている場合（公立学校の教師、消防署員など）は、すべて官公庁。公社は官公庁ではない。

SSSZTFA

- | | | |
|---------------|-----------------|----------------------|
| 1 (ア) 1 人 | 5 (オ) 30～99 人 | 9 (ケ) 1,000～1,999 人 |
| 2 (イ) 2～4 人 | 6 (カ) 100～299 人 | 10 (コ) 2,000～9,999 人 |
| 3 (ウ) 5～9 人 | 7 (キ) 300～499 人 | 11 (サ) 1 万人以上 |
| 4 (エ) 10～29 人 | 8 (ク) 500～999 人 | 12 (シ) 官公庁 |
| | | 13 わからない |

SPAGEX 配偶者の年齢

(全員に)

問 24-1 あなたと一緒に暮らしている方は、あなたをのぞいて何人になりますか。

いない場合(回答者が一人暮らしの場合)は0(ゼロ)と記入し、問 25-1 へ。

二世帯住宅などの判断は回答者に任せるが、迷うときには「台所が同じ場合を同居とお考えください」と答える。

SZFFONLY

回答者を除いて

人

問 24-2 一緒に暮らしている方それぞれについて、うかがいます。タテ方向(同居者(1)についてA,B,C…の順)に尋ねるのではなく、ヨコ方向(Aについて同居者(1),同居者(2)…の順)に尋ねる。

	同居者 (1)	同居者 (2)	同居者 (3)
A あなたからみた続柄を順に教えてください。具体的に記入した上で、 <input type="text"/> にコードを記入する。「本人」は不要。 FF**REL	<input type="text"/>	<input type="text"/>	<input type="text"/>
B その方の性別を順に教えてください。 FF**SEX	1 男性 2 女性	1 男性 2 女性	1 男性 2 女性
C その方の年齢を順に教えてください。 FF**AGE	<input type="text"/> 歳	<input type="text"/> 歳	<input type="text"/> 歳
[回答票 15] D その方は、現在、結婚していますか。この中から選んで、順に教えてください。 FF**MG	1 (ア) 現在、配偶者がいる 2 (イ) 離別 3 (ウ) 死別 4 (エ) 未婚 5 離婚を前提に別居中 6 同棲中	1 (ア) 現在、配偶者がいる 2 (イ) 離別 3 (ウ) 死別 4 (エ) 未婚 5 離婚を前提に別居中 6 同棲中	1 (ア) 現在、配偶者がいる 2 (イ) 離別 3 (ウ) 死別 4 (エ) 未婚 5 離婚を前提に別居中 6 同棲中
E その方は、現在、収入をとまなう仕事をしていますか。順に教えてください。 FF**JOB	1 している 2 していない	1 している 2 していない	1 している 2 していない

問 25-1 あなたには、ここにあげるような理由で([回答票 16]を見せる)一時的に離れて暮らしているご家族がいますか。いらっしゃる場合、何人ですか。

いない場合は0(ゼロ)と記入し、問 26 へ。結婚して家を離れている子どもは含めない。

SZFFOUT

人

(5人以上の場合は、補助用紙を使用)

問 25-2 その全員について、うかがいます。

	一時的な別居家族(1)	一時的な別居家族(2)	一時的な別居家族(3)	一時的な別居家族(4)
A あなたからみた続柄を順に教えてください。具体的に記入した上で、 <input type="text"/> にコードを記入する。 FFO**REL	<input type="text"/>	<input type="text"/>	<input type="text"/>	<input type="text"/>
[回答票 16] B その方と一時的に離れて暮らしている、主な理由は何ですか。この中から選んで、順に教えてください。 FFO**WHY	1 (ア) あなたの仕事の都合 2 (イ) あなたの学業 3 (ウ) 家族の仕事の都合 4 (エ) 家族の学業 5 (オ) 長期入院 6 (カ) 老人・福祉施設に入所 7 (キ) その他 ()	1 (ア) あなたの仕事の都合 2 (イ) あなたの学業 3 (ウ) 家族の仕事の都合 4 (エ) 家族の学業 5 (オ) 長期入院 6 (カ) 老人・福祉施設に入所 7 (キ) その他 ()	1 (ア) あなたの仕事の都合 2 (イ) あなたの学業 3 (ウ) 家族の仕事の都合 4 (エ) 家族の学業 5 (オ) 長期入院 6 (カ) 老人・福祉施設に入所 7 (キ) その他 ()	1 (ア) あなたの仕事の都合 2 (イ) あなたの学業 3 (ウ) 家族の仕事の都合 4 (エ) 家族の学業 5 (オ) 長期入院 6 (カ) 老人・福祉施設に入所 7 (キ) その他 ()

(9人以上の場合は、補助用紙を使用)

同居者 (4)	同居者 (5)	同居者 (6)	同居者 (7)	同居者 (8)
_____ <input type="text"/>	_____ <input type="text"/>	_____ <input type="text"/>	_____ <input type="text"/>	_____ <input type="text"/>
1 男性 2 女性	1 男性 2 女性	1 男性 2 女性	1 男性 2 女性	1 男性 2 女性
<input type="text"/> 歳	<input type="text"/> 歳	<input type="text"/> 歳	<input type="text"/> 歳	<input type="text"/> 歳
1 (ア) 現在、配偶者がいる 2 (イ) 離別 3 (ウ) 死別 4 (エ) 未婚 5 離婚を前提に別居中 6 同棲中	1 (ア) 現在、配偶者がいる 2 (イ) 離別 3 (ウ) 死別 4 (エ) 未婚 5 離婚を前提に別居中 6 同棲中	1 (ア) 現在、配偶者がいる 2 (イ) 離別 3 (ウ) 死別 4 (エ) 未婚 5 離婚を前提に別居中 6 同棲中	1 (ア) 現在、配偶者がいる 2 (イ) 離別 3 (ウ) 死別 4 (エ) 未婚 5 離婚を前提に別居中 6 同棲中	1 (ア) 現在、配偶者がいる 2 (イ) 離別 3 (ウ) 死別 4 (エ) 未婚 5 離婚を前提に別居中 6 同棲中
1 している 2 していない	1 している 2 していない	1 している 2 していない	1 している 2 していない	1 している 2 していない

問 26 あなたの家の世帯主はどなたですか。「本人」、「夫」、「夫の母」など、あなたからみた続柄でお答えください。

具体的に続柄を記入した上で にコードを記入する。戸籍にかかわらず、回答者が世帯主と認識している人を記入し、必ず1名に絞ってもらう。

FFHEAD _____

続柄コード表 養父母・継父母、養子・連れ子も、実親・実子と同じように扱う。

00 本人			30 孫(男)	40 本人の父	50 兄	60 本人の祖父	
01 夫	11 長男	21 長女	31 孫(女)	41 本人の母	51 弟	61 本人の祖母	
02 妻	12 次男	22 次女		42 配偶者の父	52 姉	62 配偶者の祖父	
	13 三男	23 三女		43 配偶者の母	53 妹	63 配偶者の祖母	
	14 長男の妻	24 長女の夫					
	15 次男の妻	25 次女の夫					
	16 三男の妻	26 三女の夫					
							97 その他・不明
							99 無回答

問 27-1〔回答票 17〕 現在、あなたの生計をまかなう収入源は何ですか。この中から、あてはまるものをすべて選んでください。

問 27-2〔回答票 17〕 そのうち、一番中心となる収入源を 1 つだけ答えてください。

問 27-1 であてはまるものが 1 つしかなければ、問 27-2 では同じものに○をつける。

		問 27-1	INCMAIN
		あてはまる収入源	問 27-2
		すべてに○	中心となる収入源
			1 つだけに○
INCSELF	自分の収入	1 (ア)	1 (ア)
INCSP	配偶者の収入	2 (イ)	2 (イ)
INCPAR	親の収入	3 (ウ)	3 (ウ)
INCFAM	配偶者・親以外の家族の収入	4 (エ)	4 (エ)
INCPEN	年金	5 (オ)	5 (オ)
INCUEB	失業保険	6 (カ)	6 (カ)
INCSAVE	貯蓄	7 (キ)	7 (キ)
INCSOC	社会福祉（生活保護、福祉手当等）	8 (ク)	8 (ク)
INCIRR	不定期的な仕事	9 (ケ)	9 (ケ)
INCOTHER	その他（具体的に)	10 (コ)	10 (コ)
INCNOKN	わからない	11	11

問 28〔回答票 18〕 かりに現在の日本の社会全体を、次のような 10 段階の層に分けるとすれば、あなた自身はこのどれに入りますか。

OP10LVL

一番上 1 2 3 4 5 6 7 8 9 10 一番下

- 問 29-1 [回答票 19] 昨年 1 年間のあなたの家の世帯収入は、この中のどれにあたりますか。税金を差し引く前の収入でお答えください。仕事からの収入だけでなく、株式配当、年金、不動産収入などすべての収入を合わせてください。
- 問 29-2 [回答票 19] そのうち、あなたご自身の収入はどのくらいですか。仕事以外からの収入も含めてください。
- 問 29-3 (仕事をしている方)のみ質問 [回答票 19] あなたの収入は、先ほどいかがだった主なお仕事からの収入だけに限ると、どのくらいになりますか。
問 1-1 で 1 (ア)「仕事をした」または 2 (イ)「先週は仕事を休んだ」と回答した者にのみ質問する。3 (ウ)「仕事をしていない」の場合は、問 29-3 の 23 に○をつけ、問 29-4 へ。
- 問 29-4 (現在、配偶者がいる方)のみ質問 [回答票 19] 配偶者の方の収入についても教えてください。仕事以外からの収入も含めてください。
問 15 で 1 (ア)「現在配偶者がいる」と回答した者にのみ質問する。問 15 でそれ以外に回答した場合は、問 29-4 と問 29-5 の 22 に○をつけ、問 30 へ。
- 問 29-5 (配偶者が仕事をしている方) [回答票 19] 配偶者の方の収入は、先ほどいかがだった主な仕事からの収入だけに限ると、どのくらいになりますか。
問 16 で 1 (ア)「仕事をした」または 2 (イ)「先週は仕事を休んだ」と回答した者にのみ質問する。3 (ウ)「仕事をしていない」の場合は、問 29-5 の 23 に○をつけ、問 30 へ。

	SZHSINCM 問 29-1 世帯全体 ↓	SZINCOMA 問 29-2 本人 ↓	SZINCOMX 問 29-3 本人の 主な仕事 ↓	SSSZINCA 問 29-4 配偶者 ↓	SSSZINCM 問 29-5 配偶者の 主な仕事 ↓
なし	1 (ア)	1 (ア)	1 (ア)	1 (ア)	1 (ア)
70 万円未満	2 (イ)	2 (イ)	2 (イ)	2 (イ)	2 (イ)
70～100 万円未満	3 (ウ)	3 (ウ)	3 (ウ)	3 (ウ)	3 (ウ)
100～130 万円未満	4 (エ)	4 (エ)	4 (エ)	4 (エ)	4 (エ)
130～150 万円未満	5 (オ)	5 (オ)	5 (オ)	5 (オ)	5 (オ)
150～250 万円未満	6 (カ)	6 (カ)	6 (カ)	6 (カ)	6 (カ)
250～350 万円未満	7 (キ)	7 (キ)	7 (キ)	7 (キ)	7 (キ)
350～450 万円未満	8 (ク)	8 (ク)	8 (ク)	8 (ク)	8 (ク)
450～550 万円未満	9 (ケ)	9 (ケ)	9 (ケ)	9 (ケ)	9 (ケ)
550～650 万円未満	10 (コ)	10 (コ)	10 (コ)	10 (コ)	10 (コ)
650～750 万円未満	11 (サ)	11 (サ)	11 (サ)	11 (サ)	11 (サ)
750～850 万円未満	12 (シ)	12 (シ)	12 (シ)	12 (シ)	12 (シ)
850～1,000 万円未満	13 (ス)	13 (ス)	13 (ス)	13 (ス)	13 (ス)
1,000～1,200 万円未満	14 (セ)	14 (セ)	14 (セ)	14 (セ)	14 (セ)
1,200～1,400 万円未満	15 (ソ)	15 (ソ)	15 (ソ)	15 (ソ)	15 (ソ)
1,400～1,600 万円未満	16 (タ)	16 (タ)	16 (タ)	16 (タ)	16 (タ)
1,600～1,850 万円未満	17 (チ)	17 (チ)	17 (チ)	17 (チ)	17 (チ)
1,850～2,300 万円未満	18 (ツ)	18 (ツ)	18 (ツ)	18 (ツ)	18 (ツ)
2,300 万円以上	19 (テ)	19 (テ)	19 (テ)	19 (テ)	19 (テ)
回答したくない	20	20	20	20	20
わからない	21	21	21	21	21
配偶者はいない	※	※	※	22 ----▶	22
仕事はしていない	※	※	23	※	23

ここからは、ご両親のことについて、おうかがいします。

タテ方向（父親について問 30A, 問 31A, B, C…の順）に尋ねるのではなく、ヨコ方向（問 30A について父親、母親…の順に尋ね、続いて問 31A について父親、母親…の順）に尋ねる。

問 30 あなた（と配偶者）のご両親のうち、現在もご存命の方はどなたですか。

存命の親に○をつけ、その親についてのみ尋ねる。現在、配偶者がいる回答者には、配偶者の親も尋ねる。存命の親が 1 人もいない場合は問 32-1 へ。

存命の親に○	あなたの父親	あなたの母親	配偶者の父親	配偶者の母親
A その方は、あなたと一緒に暮らしていますか。順に教えてください。	PPLVTG 1 同居 2 別居 ↓ 問 31 の「あなたの父親」に○	MMLVTG 1 同居 2 別居 ↓ 問 31 の「あなたの母親」に○	PPLLVTG 1 同居 2 別居 ↓ 問 31 の「配偶者の父親」に○	MMLLVTG 1 同居 2 別居 ↓ 問 31 の「配偶者の母親」に○

問 31 あなた（と配偶者）のご両親のうち、あなたと別々に暮らしている方についてのみうかがいます。

問 30 で「別居」の親についてのみ尋ねる。「同居」、「亡くなっている」場合は尋ねない。

別居の親がない場合は問 32-1 へ。

別居している親に○	あなたの父親	あなたの母親	配偶者の父親	配偶者の母親
A その方の年齢を順に教えてください。	PPAGE <input type="text"/> 歳	MMAGE <input type="text"/> 歳	PPLAGE <input type="text"/> 歳	MMLAGE <input type="text"/> 歳
[回答票 20] B その方は、現在、配偶者がいますか。順に教えてください。	PPMG 1 (ア) 現在、配偶者がいる 2 (イ) 離別 3 (ウ) 死別 4 (エ) 未婚 5 離婚を前提に別居中 6 同棲中	MMMGM 1 (ア) 現在、配偶者がいる 2 (イ) 離別 3 (ウ) 死別 4 (エ) 未婚 5 離婚を前提に別居中 6 同棲中	PPLMG 1 (ア) 現在、配偶者がいる 2 (イ) 離別 3 (ウ) 死別 4 (エ) 未婚 5 離婚を前提に別居中 6 同棲中	MMLMG 1 (ア) 現在、配偶者がいる 2 (イ) 離別 3 (ウ) 死別 4 (エ) 未婚 5 離婚を前提に別居中 6 同棲中
[回答票 21] C その方は、誰かと一緒に暮らしていますか。この中から <u>あてはまるもの1つ</u> を選んで、順に教えてください。 複数の子どもと同居している場合（1 (ア)、2 (イ)、3 (ウ)のうち複数の選択肢をあげた場合）は数字の小さい選択肢を優先する。	PPFAM 1 (ア) あなたの既婚の兄や弟 2 (イ) あなたの既婚の姉や妹 3 (ウ) あなたの未婚の兄弟姉妹 4 (エ) 夫婦で二人暮らし 5 (オ) 一人暮らし 6 (カ) 施設に入所 7 (キ) その他 ()	MMFAM 1 (ア) あなたの既婚の兄や弟 2 (イ) あなたの既婚の姉や妹 3 (ウ) あなたの未婚の兄弟姉妹 4 (エ) 夫婦で二人暮らし 5 (オ) 一人暮らし 6 (カ) 施設に入所 7 (キ) その他 ()	PPLFAM 1 (ア) 配偶者の既婚の兄や弟 2 (イ) 配偶者の既婚の姉や妹 3 (ウ) 配偶者の未婚の兄弟姉妹 4 (エ) 夫婦で二人暮らし 5 (オ) 一人暮らし 6 (カ) 施設に入所 7 (キ) その他 ()	MMLFAM 1 (ア) 配偶者の既婚の兄や弟 2 (イ) 配偶者の既婚の姉や妹 3 (ウ) 配偶者の未婚の兄弟姉妹 4 (エ) 夫婦で二人暮らし 5 (オ) 一人暮らし 6 (カ) 施設に入所 7 (キ) その他 ()
D その方は、現在、収入をとまなう仕事をしてますか。順に教えてください。	PPJOB 1 している 2 していない	MMJOB 1 している 2 していない	PPLJOB 1 している 2 していない	MMLJOB 1 している 2 していない

(続き)	あなたの父親 ↓	あなたの母親 ↓	配偶者の父親 ↓	配偶者の母親 ↓
[回答票 22] E その方は、あなたの家からどのくらい離れた所に住んでいますか。この中から選んで順に教えてください。	PPDIST 1 (ア) 隣、同じ建物、同じ通り 2 (イ) 歩いて15分以内 3 (ウ) 車や電車等で30分以内 4 (エ) // 1時間以内 5 (オ) // 3時間以内 6 (カ) それより遠い	MMDIST 1 (ア) 隣、同じ建物、同じ通り 2 (イ) 歩いて15分以内 3 (ウ) 車や電車等で30分以内 4 (エ) // 1時間以内 5 (オ) // 3時間以内 6 (カ) それより遠い	PPLDIST 1 (ア) 隣、同じ建物、同じ通り 2 (イ) 歩いて15分以内 3 (ウ) 車や電車等で30分以内 4 (エ) // 1時間以内 5 (オ) // 3時間以内 6 (カ) それより遠い	MMLDIST 1 (ア) 隣、同じ建物、同じ通り 2 (イ) 歩いて15分以内 3 (ウ) 車や電車等で30分以内 4 (エ) // 1時間以内 5 (オ) // 3時間以内 6 (カ) それより遠い
[回答票 23] F その方と直接会うことは、どのくらいありますか。この中から選んで順に教えてください。	PPCNTA 1 (ア) ほぼ毎日 2 (イ) 週に数回 3 (ウ) 週に1回程度 4 (エ) 月に1回程度 5 (オ) 年に数回 6 (カ) 年に1回程度 7 (キ) 年に1回もない	MMCNTA 1 (ア) ほぼ毎日 2 (イ) 週に数回 3 (ウ) 週に1回程度 4 (エ) 月に1回程度 5 (オ) 年に数回 6 (カ) 年に1回程度 7 (キ) 年に1回もない	PPLCNTA 1 (ア) ほぼ毎日 2 (イ) 週に数回 3 (ウ) 週に1回程度 4 (エ) 月に1回程度 5 (オ) 年に数回 6 (カ) 年に1回程度 7 (キ) 年に1回もない	MMLCNTA 1 (ア) ほぼ毎日 2 (イ) 週に数回 3 (ウ) 週に1回程度 4 (エ) 月に1回程度 5 (オ) 年に数回 6 (カ) 年に1回程度 7 (キ) 年に1回もない
[回答票 23] G その方とは、直接会う以外に、電話・手紙・電子メールなどで、どのくらい連絡を取り合っていますか。この中から選んで順に教えてください。	PPCNTB 1 (ア) ほぼ毎日 2 (イ) 週に数回 3 (ウ) 週に1回程度 4 (エ) 月に1回程度 5 (オ) 年に数回 6 (カ) 年に1回程度 7 (キ) 年に1回もない	MMCNTB 1 (ア) ほぼ毎日 2 (イ) 週に数回 3 (ウ) 週に1回程度 4 (エ) 月に1回程度 5 (オ) 年に数回 6 (カ) 年に1回程度 7 (キ) 年に1回もない	PPLCNTB 1 (ア) ほぼ毎日 2 (イ) 週に数回 3 (ウ) 週に1回程度 4 (エ) 月に1回程度 5 (オ) 年に数回 6 (カ) 年に1回程度 7 (キ) 年に1回もない	MMLCNTB 1 (ア) ほぼ毎日 2 (イ) 週に数回 3 (ウ) 週に1回程度 4 (エ) 月に1回程度 5 (オ) 年に数回 6 (カ) 年に1回程度 7 (キ) 年に1回もない

問 32-1 あなたの兄弟姉妹は何人ですか。亡くなった方も含めてお答えください。

いない場合は0(ゼロ)を記入。養子・連れ子などの場合に、誰を「兄弟姉妹」に含むかは本人の判断にまかせる。

あなたの兄弟姉妹

XNUMBROE	XNUMSISE	XNUMBROY	XNUMSISY
兄	姉	弟	妹
人	人	人	人

問 32-2 現在、結婚されている方(あるいは配偶者の方と死別された方)は、配偶者の兄弟姉妹についても人数を教えてください。亡くなった方も含めてお答えください。

配偶者が死別の場合にも尋ねる。未婚や離別の人には聞かない。いない場合は0(ゼロ)を記入。

配偶者の兄弟姉妹

XSSNBROE	XSSNSISE	XSSNBROY	XSSNSISY
兄	姉	弟	妹
人	人	人	人

問 33 これまでにお持ちになったお子様は何人ですか。独立した方、亡くなった方も含めてお答えください。
 いない場合は0（ゼロ）と記入し、問 37-1 へ。養子・連れ子について尋ねられた場合は、含めて答えてもらう。

CCNUMTTL 人

問 34 [回答票 24] 昨年1年間にかかった、あなたの子どもの教育費は、世帯全体でこの中のどれにあたりますか。社会人入学の学費は除きます。

子どもには、学業を終えていない子どもをすべて含む（幼児から専門学校生、大学生、大学院生まですべて）。
 教育費には、在学中の子どもの下宿代・仕送りを含む。

SZEXED

- | | |
|-------------------|-------------------------|
| 1 (ア) なし | 10 (コ) 100～200 万円未満 |
| 2 (イ) 3 万円未満 | 11 (サ) 200～300 万円未満 |
| 3 (ウ) 3～5 万円未満 | 12 (シ) 300～400 万円未満 |
| 4 (エ) 5～10 万円未満 | 13 (ス) 400～500 万円未満 |
| 5 (オ) 10～15 万円未満 | 14 (セ) 500 万円以上 |
| 6 (カ) 15～20 万円未満 | 15 (ソ) すべての子どもが学業を終えている |
| 7 (キ) 20～30 万円未満 | 16 回答したくない |
| 8 (ク) 30～50 万円未満 | 17 わからない |
| 9 (ケ) 50～100 万円未満 | |

問 35 それぞれのお子様についてうかがいます。亡くなっている方も含めて、早く生まれたお子様から順にお答えください。

タテ方向（第一子について A, B, C の順）に尋ねるのではなく、ヨコ方向（A について第一子, 第二子…の順）に尋ねる。問 33 の人数に合わせる。5 人以上の場合は、補助用紙を使用。

	第一子 ↓	第二子 ↓	第三子 ↓	第四子 ↓
CC**SEX A その方の性別を順に教えてください。	1 男性 2 女性	1 男性 2 女性	1 男性 2 女性	1 男性 2 女性
CC**SCH B その方は、すでに学業を終えていますか。順に教えてください。	1 終えている 2 まだ終えていない 3 亡くなっている	1 終えている 2 まだ終えていない 3 亡くなっている	1 終えている 2 まだ終えていない 3 亡くなっている	1 終えている 2 まだ終えていない 3 亡くなっている
CC**LVTG C その方は、あなたと一緒に暮らしていますか。順に教えてください。	1 同居 2 別居 3 亡くなっている <div style="text-align: right; font-size: small;">問 36 の「第一子」に○</div>	1 同居 2 別居 3 亡くなっている <div style="text-align: right; font-size: small;">問 36 の「第二子」に○</div>	1 同居 2 別居 3 亡くなっている <div style="text-align: right; font-size: small;">問 36 の「第三子」に○</div>	1 同居 2 別居 3 亡くなっている <div style="text-align: right; font-size: small;">問 36 の「第四子」に○</div>

問 36 お子様のうち、あなたと別々に暮らしている方についてのほうがいます。

問 35 で「別居」の子どものみ尋ねる。タテ方向（第一子について A, B, C…の順）に尋ねるのではなく、ヨコ方向（A について第一子, 第二子…の順）に尋ねる。「同居」、「亡くなっている」場合は尋ねない。別居の子どもがいない場合は問 37-1 へ。第五子以降で別居者がいる場合は、補助用紙を使用。

別居の子に○	第一子	第二子	第三子	第四子
CC**AGE A その方の年齢を順に教えてください。	<input type="text"/> 歳	<input type="text"/> 歳	<input type="text"/> 歳	<input type="text"/> 歳
CC**MG 〔回答票 25〕 B その方は、現在、結婚していますか。順に教えてください。	1 (ア) 現在、配偶者がいる 2 (イ) 離別 3 (ウ) 死別 4 (エ) 未婚 5 離婚を前提に別居中 6 同棲中	1 (ア) 現在、配偶者がいる 2 (イ) 離別 3 (ウ) 死別 4 (エ) 未婚 5 離婚を前提に別居中 6 同棲中	1 (ア) 現在、配偶者がいる 2 (イ) 離別 3 (ウ) 死別 4 (エ) 未婚 5 離婚を前提に別居中 6 同棲中	1 (ア) 現在、配偶者がいる 2 (イ) 離別 3 (ウ) 死別 4 (エ) 未婚 5 離婚を前提に別居中 6 同棲中
CC**JOB C その方は、現在、収入をともなう仕事をしていますか。順に教えてください。	1 している 2 していない	1 している 2 していない	1 している 2 していない	1 している 2 していない
CC**DIST 〔回答票 26〕 D その方は、あなたの家からどのくらい離れた所に住んでいますか。この中から選んで順に教えてください。	1 (ア) 隣、同じ建物、同じ通り 2 (イ) 歩いて15分以内 3 (ウ) 車や電車等で30分以内 4 (エ) // 1時間以内 5 (オ) // 3時間以内 6 (カ) それより遠い	1 (ア) 隣、同じ建物、同じ通り 2 (イ) 歩いて15分以内 3 (ウ) 車や電車等で30分以内 4 (エ) // 1時間以内 5 (オ) // 3時間以内 6 (カ) それより遠い	1 (ア) 隣、同じ建物、同じ通り 2 (イ) 歩いて15分以内 3 (ウ) 車や電車等で30分以内 4 (エ) // 1時間以内 5 (オ) // 3時間以内 6 (カ) それより遠い	1 (ア) 隣、同じ建物、同じ通り 2 (イ) 歩いて15分以内 3 (ウ) 車や電車等で30分以内 4 (エ) // 1時間以内 5 (オ) // 3時間以内 6 (カ) それより遠い
CC**CNTA 〔回答票 27〕 E その方と直接会うことは、どのくらいありますか。この中から選んで順に教えてください。	1 (ア) ほぼ毎日 2 (イ) 週に数回 3 (ウ) 週に1回程度 4 (エ) 月に1回程度 5 (オ) 年に数回 6 (カ) 年に1回程度 7 (キ) 年に1回もない	1 (ア) ほぼ毎日 2 (イ) 週に数回 3 (ウ) 週に1回程度 4 (エ) 月に1回程度 5 (オ) 年に数回 6 (カ) 年に1回程度 7 (キ) 年に1回もない	1 (ア) ほぼ毎日 2 (イ) 週に数回 3 (ウ) 週に1回程度 4 (エ) 月に1回程度 5 (オ) 年に数回 6 (カ) 年に1回程度 7 (キ) 年に1回もない	1 (ア) ほぼ毎日 2 (イ) 週に数回 3 (ウ) 週に1回程度 4 (エ) 月に1回程度 5 (オ) 年に数回 6 (カ) 年に1回程度 7 (キ) 年に1回もない
CC**CNTB 〔回答票 27〕 F その方とは、直接会う以外に、電話・手紙・電子メールなどで、どのくらい連絡を取り合っていますか。この中から選んで順に教えてください。	1 (ア) ほぼ毎日 2 (イ) 週に数回 3 (ウ) 週に1回程度 4 (エ) 月に1回程度 5 (オ) 年に数回 6 (カ) 年に1回程度 7 (キ) 年に1回もない	1 (ア) ほぼ毎日 2 (イ) 週に数回 3 (ウ) 週に1回程度 4 (エ) 月に1回程度 5 (オ) 年に数回 6 (カ) 年に1回程度 7 (キ) 年に1回もない	1 (ア) ほぼ毎日 2 (イ) 週に数回 3 (ウ) 週に1回程度 4 (エ) 月に1回程度 5 (オ) 年に数回 6 (カ) 年に1回程度 7 (キ) 年に1回もない	1 (ア) ほぼ毎日 2 (イ) 週に数回 3 (ウ) 週に1回程度 4 (エ) 月に1回程度 5 (オ) 年に数回 6 (カ) 年に1回程度 7 (キ) 年に1回もない

問 41 [回答票 32] あなたが 15 歳の頃、お母さんは仕事をもって働いていましたか。働いていた場合には、この中のどれにあたりますか。

MMJBTP15

- 1 (ア) 仕事はもっていなかった
- 2 (イ) 臨時雇用・パート・アルバイト
- 3 (ウ) 常時雇用 一般職 役職なし
- 4 (エ) // 管理職
- 5 (オ) // 専門的な仕事 (看護師・教師など)
- 6 (カ) // 仕事内容はわからない
- 7 (キ) 自営業・家族従業者 農林漁業
- 8 (ク) // 農林漁業以外
- 9 (ケ) 内職
- 10 (コ) 経営者・役員
- 11 (サ) 母はいなかった
- 12 わからない

問 42 [回答票 33] あなたが最後に通った (または現在通っている) 学校は次のどれにあたりますか。あなたの配偶者やご両親についてもわかる範囲でお答えください。なお、中退も卒業と同じ扱いでお答えください。

配偶者については死別の場合にも尋ねる。
 最後に通った学校が専門学校という場合には、以下のようにする。
 高等専門学校 (工業分野を中心として、中学卒業後に入る 5 年一貫の高等教育機関) → 10 (コ) に○をする。
 戦後の専修学校の一般課程・専門課程・高等課程 (一般に専門学校と呼ばれるもの) → その学校に入る前にいた学校について尋ねる。
 戦前の専門学校 → 6 (カ) に○をする。
 (注) (コ) と答えた人には、高専と専修学校・専門学校とを混同していないか尋ねる。

		XXLSTSCH	SSLSTSCH	PPLSTSCH	MMLSTSCH
		本人	配偶者	父親	母親
		↓	↓	↓	↓
戦前	(ア) 旧制尋常小学校 (国民学校を含む) -----	1 (ア)	1 (ア)	1 (ア)	1 (ア)
	(イ) 旧制高等小学校 -----	2 (イ)	2 (イ)	2 (イ)	2 (イ)
	(ウ) 旧制中学校・高等女学校 -----	3 (ウ)	3 (ウ)	3 (ウ)	3 (ウ)
	(エ) 旧制実業・商業学校 -----	4 (エ)	4 (エ)	4 (エ)	4 (エ)
	(オ) 旧制師範学校 -----	5 (オ)	5 (オ)	5 (オ)	5 (オ)
	(カ) 旧制高校・旧制専門学校・高等師範学校 -----	6 (カ)	6 (カ)	6 (カ)	6 (カ)
	(キ) 旧制大学・旧制大学院 -----	7 (キ)	7 (キ)	7 (キ)	7 (キ)
戦後	(ク) 新制中学校 -----	8 (ク)	8 (ク)	8 (ク)	8 (ク)
	(ケ) 新制高校 -----	9 (ケ)	9 (ケ)	9 (ケ)	9 (ケ)
	(コ) 新制高専 (注) -----	10 (コ)	10 (コ)	10 (コ)	10 (コ)
	(サ) 新制短大 -----	11 (サ)	11 (サ)	11 (サ)	11 (サ)
	(シ) 新制大学 -----	12 (シ)	12 (シ)	12 (シ)	12 (シ)
	(ス) 新制大学院 -----	13 (ス)	13 (ス)	13 (ス)	13 (ス)
	わからない -----	14	14	14	14
結婚したことはない・離別した -----	※	15	※	※	

問 43 あなたは最後に通った学校を卒業しましたか。中退しましたか。それとも、現在、在学中ですか。

DOLSTSCH

- 1 卒業
- 2 中退
- 3 在学中

問 44 あなたは専門学校・専修学校に通ったことがありますか。旧制専門学校や新制高専は含みません。

XSPSCH

- 1 通ったことがある
- 2 通ったことがない

あなたが学校教育終了後、最初についた仕事についておうかがいします。

学校を中退している場合は、中退後に最初についた仕事について尋ねる。兵役は除く。兵役後についた仕事について尋ねる。
 在学中の就業を、回答者が初めての仕事と捉えていれば、それについて尋ねる。

問 45 [回答票 34] あなたは、学校教育終了後、すぐに仕事につきましたか。

XGETJOB

- | | | |
|--------------------------------------|---------------------------|-------------------------|
| 1
(ア)
すぐついた
(3ヶ月たたないうちについた) | 2
(イ)
3ヶ月以上たってからついた | 3
(ウ)
仕事についたことはない |
|--------------------------------------|---------------------------|-------------------------|

これで終わりです。長時間のご協力誠にありがとうございました。

問 46-1 [回答票 35] あなたが最初についた仕事は、大きく分けて、この中のどれにあたりますか。

1 (ア)「経営者」と5 (オ)「自営業主」のどちらを選択するかは、回答者自身の判断に任せる。
 公務員の場合でも、これ以降の質問に回答してもらう。

TPFSTJB

- | | | | | | | |
|------------------------|----------------------------|-------------------------------------|------------------|---------------------------|-------------------|------------|
| 1
(ア)
経営者
・役員 | 2
(イ)
常時雇用の
一般従業者 | 3
(ウ)
臨時雇用 (パート・
アルバイト・内職) | 4
(エ)
派遣社員 | 5
(オ)
自営業主
・自由業者 | 6
(カ)
家族従業者 | 7
わからない |
|------------------------|----------------------------|-------------------------------------|------------------|---------------------------|-------------------|------------|

問 46-2 [回答票 36] 当時のあなたの役職は、この中のどれにあたりますか。

TPFSTJBP

- 1 (ア) 役職なし
- 2 (イ) 職長・班長・組長など
- 3 (ウ) 係長 (係長相当)
- 4 (エ) 課長 (課長相当)
- 5 (オ) 部長 (部長相当)
- 6 (カ) その他の役職 (具体的に)
- 7 わからない

問 47 あなたが最初についた仕事の内容を具体的にお聞かせください。(例えば、小学校教員、塾の講師、農作業、バスの運転、自動車の修理、スーパーのレジ、銀行の経理、コンピュータのプログラマー、営業事務、外回り営業……というように)

XXFSTJB

XXFSTJBE

(できるだけ詳しく具体的に。)

問 48 [回答票 37] 同じ会社・組織で働いていた方の人数は、この中のどれにあたりますか。身近な職場だけではなく、会社・組織全体でお答えください。また、あなた自身、家族従業者、パートタイムの方など、働いている方すべてを含めてください。

省庁や自治体から給与を得ている場合 (公立学校の教師、消防署員など) は、すべて官公庁。公社は官公庁ではない。

SZSTFFST

- | | | |
|--------------|----------------|---------------------|
| 1 (ア) 1人 | 5 (オ) 30~99人 | 9 (ケ) 1,000~1,999人 |
| 2 (イ) 2~4人 | 6 (カ) 100~299人 | 10 (コ) 2,000~9,999人 |
| 3 (ウ) 5~9人 | 7 (キ) 300~499人 | 11 (サ) 1万人以上 |
| 4 (エ) 10~29人 | 8 (ク) 500~999人 | 12 (シ) 官公庁 |
| | | 13 わからない |

これで終わりです。長時間のご協力、誠にありがとうございました。

〔調査員記入〕

F1 回答者はインタビューにどれくらい協力的でしたか。

COOP

- | | | | |
|--------|-----------------|-------------------|-------------------|
| 1 | 2 | 3 | 4 |
| とても協力的 | どちらかといえば
協力的 | それほど
協力的ではなかった | まったく
協力的ではなかった |

F2 回答者の質問への理解度はどうでしたか。

USTAND

- | | | | |
|-------|------------|---------|----------|
| 1 | 2 | 3 | 4 |
| 非常に良い | どちらかといえば良い | あまり良くない | まったく良くない |

F3 質問内容が不明瞭（回答者が理解していない）と思われる質問はどれでしたか。

(できるだけ詳しく具体的に)

F4 その他（どんなことでも結構ですから、気づいた点をご記入ください。）

(謝礼や回答者の反応など、できるだけ詳しく具体的に)

F5 回答者の住んでいる地域は以下のどれですか。

AREA

- 1 工場の多い地域
- 2 商店・事業所の多い地域
- 3 主に古くからの住宅地（戦前からの住宅地）
- 4 主に新興住宅地（戦後できたニュータウンを含む）
- 5 農山漁村
- 6 その他（具体的に _____）

F6 面接票と留置票のどちらを先に実施しましたか。

PROC

- | | |
|--------|--------|
| 1 面接が先 | 2 留置が先 |
|--------|--------|

F7 この面接調査票の調査時刻、所要時間を必ず記録して下さい。

所要時間は、インタビューの時間であり、調査依頼のための説明時間は含まない。

DURATION

この面接調査票の調査時刻		所要時間
(開始) ____時____分頃	(終了) ____時____分頃	およそ____分

2006 年 10 月

JGSS-2006 留置調査票 B 票



文部科学省指定

学術フロンティア推進拠点研究プロジェクト

「第 6 回 生活と意識についての国際比較調査」

調査企画：大阪商業大学比較地域研究所
東京大学社会科学研究所

最初に、あなたの日常的な生活についておうかがいします。

Q1 あなたは、平均して1日に何時間くらいテレビをみますか。まったく見ない方は0(ゼロ)とご記入ください。

HRTV(AB 共通 A 票 Q1)

--	--

時間くらい

Q2 あなたは、1ヶ月に何冊くらい本を読みますか。(マンガ、雑誌を除く)

FQ5READ(AB 共通 A 票 Q2)

0	1	2	3	4
ほとんど読まない	1冊程度	2冊程度	3冊程度	4冊以上

Q3 あなたは、どのくらいの頻度で新聞を読みますか。

FQ5NEWSP(AB 共通 A 票 Q3)

1	2	3	4	5
ほぼ毎日	週数回	週1回程度	それ以下	まったく読まない

Q4 あなたは、どのくらいの頻度で1泊以上の旅行(仕事以外)をしますか。

FQ5TRIP(AB 共通 A 票 Q6)

1	2	3	4	5
月に数回	月に1回程度	年に数回	年に1回程度	まったくしない

Q5 あなたは、どのくらいの頻度で次のことをしていますか。

	ほぼ毎日	週に数回	週に1回程度	月に1回程度	年に数回	年に1回程度	まったくしていない
FQ7CKDNR(AB 共通 A 票 Q7C) A 夕食の用意----->	1	2	3	4	5	6	7
FQ7WASH(AB 共通 A 票 Q7D) B 洗濯----->	1	2	3	4	5	6	7
FQ7SHOP(AB 共通 A 票 Q7E) C 買い物(日用品や食料品の買い物)→	1	2	3	4	5	6	7
FQ7CLEAN(AB 共通 A 票 Q7F) D 家の掃除----->	1	2	3	4	5	6	7
FQ7GARB(AB 共通 A 票 Q7G) E ゴミ出し----->	1	2	3	4	5	6	7

Q6-1 あなたの家では、現在、犬・猫またはその他のペットを飼っていますか。あてはまるものすべてに○をつけてください。

DOPDOGE	DOPDOGI	DOPCATE	DOPCATI	DOPOTHR	DOPNONE
1	2	3	4	5	6
犬(室外で)	犬(室内で)	猫(室外で)	猫(室内で)	その他のペット	何も飼っていない

Q6-2 あなた自身は、そのペットの世話をしていますか。あてはまるものすべてに○をつけてください。

DOPCDOGE	DOPCDOGI	DOPCCATE	DOPCCATI	DOPCOTHR	DOPCNONE
1	2	3	4	5	6
犬(室外で)	犬(室内で)	猫(室外で)	猫(室内で)	その他のペット	世話はしていない

Q7 あなたは、これまでに、飼っていた犬または猫の死を経験したことがありますか。

XDTHPET

1 ある	2 ない
------	------

Q8 次の意見について、あなたはどのように思いますか。

		そう思う	どちらかといえば そう思う	どちらかといえば そう思わない	そう思わない
OPPTREG	A ペットの管理はもっと厳しく規制するべきだ----->	1	2	3	4
OPPTCALM	B ペットは気持ちをなごませてくれる-->	1	2	3	4
OPPTKILL	C 不治の病にかかったペットは安楽死させるべきだ----->	1	2	3	4

Q9-1 あなたは、信仰している宗教がありますか。

DORL(AB 共通 A 票 Q67-1)

1 ある 2 特に信仰していないが、家の宗教はある 3 ない

Q9-2 それは何ですか。

XXRL(AB 共通 A 票 Q67-2)

(具体的に _____)

Q9-3 あなたは、自分が熱心な信者だと思いますか。

DO3PIOUS(AB 共通 A 票 Q67-3)

- 1 熱心である
- 2 まあまあ熱心である
- 3 そんなに熱心ではない

Q10 あなたの現在の健康状態は、いかがですか。

OP5HLTHE

非常に良い

1

2

3

4

5

非常に悪い



Q11-1 現在、あなたには次の症状がありますか。あてはまるものすべてに○をつけてください。

HAATOPI	HAKAFUN	HAZENSOK	HAFOOD	HANONE
1	2	3	4	5
アトピー性 皮膚炎	花粉症	ぜんそく	食物 アレルギー	いずれもない

Q11-2 あなたが同居しているご家族の中に、現在、次の症状のある方はいますか。あてはまるものすべてに○をつけてください。

FAATOPI	FAKAFUN	FAZENSOK	FAFOOD	FANONE	FANOFF
1	2	3	4	5	6
アトピー性 皮膚炎	花粉症	ぜんそく	食物 アレルギー	いずれもない	誰とも同居 していない

Q12 過去5年間に、深く心に傷を受けるような衝撃的なできごと(例えば、離婚、失業、大きな病気やケガ、身近な人の死)を何回経験しましたか。

XTRAUM5Y(AB 共通 A 票 Q12)

0 1 2 3 4
なし 1 回 2 回 3 回 4 回以上

Q13-1 あなたは、家族を介護(1ヶ月以上)したことがありますか。

XCARE

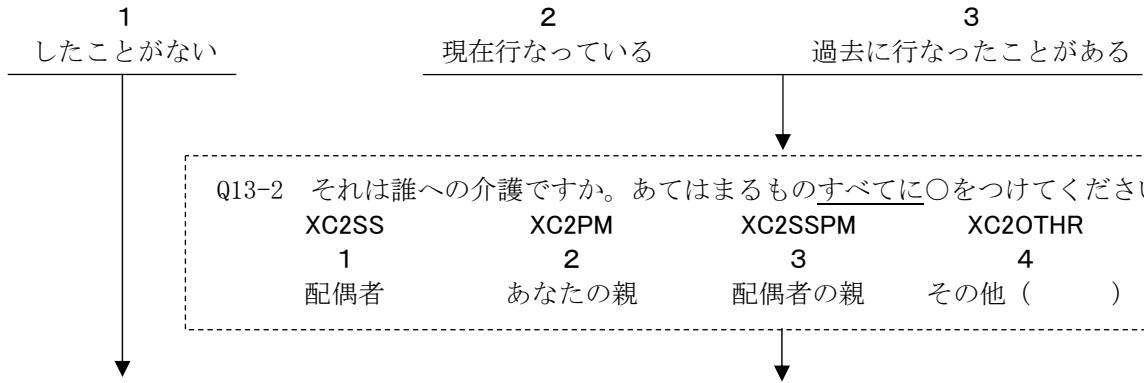

Q14 生活面に関する以下の項目について、あなたはどのくらい満足していますか。回答例のように、それぞれについて番号(1~5)を1つ選んでください。



(回答例)	1	2	3	4	5	
ST5AREAY(AB共通A票Q13A) A 住んでいる地域	1	2	3	4	5	
ST5LEISY(AB共通A票Q13B) B 余暇の過ごし方	1	2	3	4	5	
ST5LIFEY(AB共通A票Q13C) C 家庭生活	1	2	3	4	5	
ST5ECNY(AB共通A票Q13D) D 現在の家計の状態	1	2	3	4	5	
ST5FRIY(AB共通A票Q13E) E 友人関係	1	2	3	4	5	
ST5HLTHY(AB共通A票Q13F) F 健康状態	1	2	3	4	5	
ST5SSREL(AB共通A票Q13G) G 配偶者(夫や妻)との関係	1	2	3	4	5	6 配偶者はいない

Q15 あなたは、現在の生活全般に満足していますか。

STALLLF

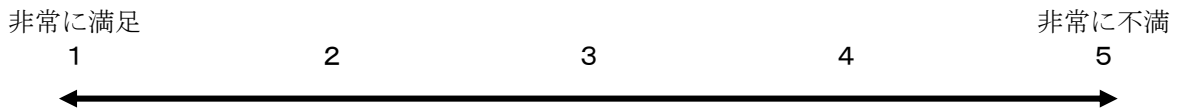

ここからは、あなたの暮らし向きや政治に関するお考えについておうかがいします。

Q16-1 あなたの現在のお住まいは、この中のどれにあたりますか。

OWNHOUSE(AB共通A票Q23-1)

- 1 持ち家(親などが持ち主の場合も含む)
- 2 民間の賃貸住宅
- 3 社宅・公務員住宅等の給与住宅
- 4 公社・公団等の公営の賃貸住宅
- 5 その他(具体的に_____)

Q16-2 あなたの現在のお住まいは、一戸建てですか、集合住宅ですか。

TPHOUSE (AB 共通 A 票 Q23-2)

- 1 一戸建て 2 集合住宅 (アパート・マンションなど)

Q17 あなたは、現在の地域にどれくらい住んでいますか。

XLIVEYR (AB 共通 A 票 Q24)

- | | |
|-------------|-------------|
| 1 生まれてからずっと | 5 5年～10年未満 |
| 2 1年未満 | 6 10年～20年未満 |
| 3 1年～3年未満 | 7 20年～30年未満 |
| 4 3年～5年未満 | 8 30年以上 |

Q18 世間一般と比べて、あなたの世帯収入はどれくらいですか。

OP5FFINX (AB 共通 A 票 Q28)

- | | | | | |
|------------|----------|----------|----------|-----------|
| 1 | 2 | 3 | 4 | 5 |
| 平均よりかなり少ない | 平均より少ない | ほぼ平均 | 平均より多い | 平均よりかなり多い |

Q19 世間一般と比べて、1番上のお子さんにどのくらい教育費をかけてきましたか。

OPEXED (AB 共通 A 票 Q30)

- | | | | | | |
|------------|----------|----------|----------|-----------|----------------------|
| 1 | 2 | 3 | 4 | 5 | 6 |
| 平均よりかなり少ない | 平均より少ない | ほぼ平均 | 平均より多い | 平均よりかなり多い | 子どもはいない・まだ教育費はかけていない |

Q20 あなたが15歳の頃のあなたの世帯収入は、当時の平均的な世帯と比べて、どうでしたか。

OPFFIX15 (AB 共通 A 票 Q29)

- | | | | | |
|------------|----------|----------|----------|-----------|
| 1 | 2 | 3 | 4 | 5 |
| 平均よりかなり少ない | 平均より少ない | ほぼ平均 | 平均より多い | 平均よりかなり多い |

Q21 かりに現在の日本の社会全体を、以下の5つの層に分けるとすれば、あなた自身は、どれに入りますか。

OP5LEVK (AB 共通 A 票 Q33)

- | | | | | |
|----------|----------|----------|----------|----------|
| 1 | 2 | 3 | 4 | 5 |
| 上 | 中の上 | 中の中 | 中の下 | 下 |

Q22 以下の項目は、家族の責任でしょうか、国や地方自治体の責任でしょうか。それぞれについて番号 (1～5) を1つ選んでください。

		← 家族の責任 国や自治体の責任 →				
		1	2	3	4	5
OP5SRWFE	A 高齢者の生活保障 (生活費)					
OP5SRMDE	B 高齢者の医療・介護					
OP5CCED	C 子どもの教育費					
OP5CCREE	D 保育・育児					

Q30 あなたは一般に、三世同居（親・子・孫の同居）は望ましいことだと考えますか。

OP2GNR

- 1 望ましい 2 望ましくない

Q31 「結婚した男性は、自分の親を経済的に支援すべきだ」という意見について、どう思いますか。「結婚した女性も、自分の親を経済的に支援すべきだ」という意見については、どうでしょうか。それぞれの場合について、お答えください。

強くそう思う そう思う どちらかといえばそう思う どちらともいえない どちらかといえばそう思わない そう思わない 強くそう思わない

OPISMM

A 結婚した男性→自分の親 1 …… 2 …… 3 …… 4 …… 5 …… 6 …… 7 ……

OPISMW

B 結婚した女性→自分の親 1 …… 2 …… 3 …… 4 …… 5 …… 6 …… 7 ……

Q32 それでは「18歳以上の未婚の男性は、自分の親を経済的に支援すべきだ」という意見については、どうでしょうか。「18歳以上の未婚の女性も、自分の親を経済的に支援すべきだ」という意見については、どうでしょうか。それぞれの場合について、お答えください。

強くそう思う そう思う どちらかといえばそう思う どちらともいえない どちらかといえばそう思わない そう思わない 強くそう思わない

OPISUM

A 未婚の男性→自分の親 1 …… 2 …… 3 …… 4 …… 5 …… 6 …… 7 ……

OPISUW

B 未婚の女性→自分の親 1 …… 2 …… 3 …… 4 …… 5 …… 6 …… 7 ……

Q33 「結婚した男性は、妻の親を経済的に支援すべきだ」という意見について、どう思いますか。「結婚した女性も、夫の親を経済的に支援すべきだ」という意見については、どうでしょうか。それぞれの場合について、お答えください。

強くそう思う そう思う どちらかといえばそう思う どちらともいえない どちらかといえばそう思わない そう思わない 強くそう思わない

OPISMMSS

A 結婚した男性→妻の親 1 …… 2 …… 3 …… 4 …… 5 …… 6 …… 7 ……

OPISMWSS

B 結婚した女性→夫の親 1 …… 2 …… 3 …… 4 …… 5 …… 6 …… 7 ……

Q34 一般的に、年老いた親の世話は、どの子ども（またはその家族）に責任があると思いますか。次のなかからあてはまるもの 1つに○をつけてください。

OPPPCARE

- 1 長男
- 2 息子の誰か
- 3 娘の誰か
- 4 子どもの誰か
- 5 子ども全員
- 6 子どもに責任はない
- 7 その他（具体的に_____）

Q35 次の意見について、あなたは賛成ですか、反対ですか。

A どのような状況においても、父親の権威は尊重されるべきだ

Q7FFAUTH

1	2	3	4	5	6	7
強く賛成	賛成	どちらかといえ ば賛成	どちらとも いえない	どちらかといえ ば反対	反対	強く反対

B 親の誇りとなるように、子どもは努力するべきだ

Q7FFHNR

1	2	3	4	5	6	7
強く賛成	賛成	どちらかといえ ば賛成	どちらとも いえない	どちらかといえ ば反対	反対	強く反対

C 長男が、多くの財産を相続するべきだ

Q7FFMAN

1	2	3	4	5	6	7
強く賛成	賛成	どちらかといえ ば賛成	どちらとも いえない	どちらかといえ ば反対	反対	強く反対

D 親の世話をした子どもが、多くの財産を相続するべきだ

Q7FFCARE

1	2	3	4	5	6	7
強く賛成	賛成	どちらかといえ ば賛成	どちらとも いえない	どちらかといえ ば反対	反対	強く反対

E 家系の存続のためには、息子を少なくとも1人もつべきだ

Q7FFNDMN

1	2	3	4	5	6	7
強く賛成	賛成	どちらかといえ ば賛成	どちらとも いえない	どちらかといえ ば反対	反対	強く反対

F 先祖伝来の墓は、大切に守って子どもに伝えるべきだ

Q7FFGRV

1	2	3	4	5	6	7
強く賛成	賛成	どちらかといえ ば賛成	どちらとも いえない	どちらかといえ ば反対	反対	強く反対

Q36 次の意見について、あなたは賛成ですか、反対ですか。

A 夫と妻の両方の親族が、妻の助けを必要としている時には、妻は夫の親族を優先して助けるべきだ

Q7PRMAN

1	2	3	4	5	6	7
強く賛成	賛成	どちらかといえ ば賛成	どちらとも いえない	どちらかといえ ば反対	反対	強く反対

B 自分の幸福よりも、家族の幸福や利益を優先するべきだ

Q7PRFF

1	2	3	4	5	6	7
強く賛成	賛成	どちらかといえ ば賛成	どちらとも いえない	どちらかといえ ば反対	反対	強く反対

Q37-1 あなたご自身のご両親との関係についておうかがいします。あなた自身のご両親はご存命ですか。

PMDTH

1	2	3	4
両親とも存命	父親のみ存命	母親のみ存命	両親ともすでに亡くなっている

Q37-2 過去1年間に、あなたはご自身の親へ、次のことをどの程度しましたか。

		あなた → 親				
		非常に 頻繁に	頻繁に	時々	ほとん どない	まった くない
HLPE2PM	A 経済的な支援	1	2	3	4	5
HLPP2PM	B 家事（掃除・料理・買い物・雑用 など）や介護	1	2	3	4	5

Q37-3 過去1年間に、あなたの親はあなたへ、次のことをどの程度しましたか。

		親 → あなた				
		非常に 頻繁に	頻繁に	時々	ほとん どない	まった くない
HLPEFPM	A 経済的な支援	1	2	3	4	5
HLPPFPM	B 家事（掃除・料理・買い物・雑用 など）や育児	1	2	3	4	5

Q37-4 ご両親の現在の健康状態は、いかがですか。

		非常に良い				非常に悪い		亡くなっている
		←	→	→	→	→	→	
PPHLTH	あなたの父親	1	2	3	4	5	6	
MMHLTH	あなたの母親	1	2	3	4	5	6	

ここからは、結婚や夫婦の関係について、あなたのご意見をおうかがいします。

Q38 次の意見について、あなたは賛成ですか、反対ですか。

A 夫は、妻より年上であるべきだ

Q7MGOLD

1	2	3	4	5	6	7
強く賛成	賛成	どちらかと いえば賛成	どちらとも いえない	どちらかと いえば反対	反対	強く反対

B 結婚しても、必ずしも子どもをもつ必要はない

Q7MGCC

1	2	3	4	5	6	7
強く賛成	賛成	どちらかと いえば賛成	どちらとも いえない	どちらかと いえば反対	反対	強く反対

C 結婚している男性は、結婚していない男性より幸せだ

Q7MGMNHP

1	2	3	4	5	6	7
強く賛成	賛成	どちらかと いえば賛成	どちらとも いえない	どちらかと いえば反対	反対	強く反対

D 結婚している女性は、結婚していない女性より幸せだ

Q7MGWNHP

1	2	3	4	5	6	7
強く賛成	賛成	どちらかと いえば賛成	どちらとも いえない	どちらかと いえば反対	反対	強く反対

E 結婚するつもりがなくても、男女が同棲するのはかまわない

Q7MGCOH

1	2	3	4	5	6	7
強く賛成	賛成	どちらかといえ ば賛成	どちらともい えない	どちらかといえ ば反対	反対	強く反対

F 離婚したくても、子どもが大きくなるまで待つべきだ

Q7MGDVCC

1	2	3	4	5	6	7
強く賛成	賛成	どちらかといえ ば賛成	どちらともい えない	どちらかといえ ば反対	反対	強く反対

G 結婚生活がうまくいかなかったら、たいていの場合、離婚するのが一番よい

Q7MGDVGD

1	2	3	4	5	6	7
強く賛成	賛成	どちらかといえ ば賛成	どちらともい えない	どちらかといえ ば反対	反対	強く反対

Q39 結婚した男女は、名字をどのようにしたらよいとお考えですか。

OP4NAME

- 1 当然、妻が名字を改めて、夫のほうの名字を名のるべきだ
- 2 現状では、妻が名字を改めて、夫のほうの名字を名のったほうがよい
- 3 夫婦は同じ名字を名のるべきだが、どちらが名字を改めてもよい
- 4 わざわざ一方に合わせる必要はなく、夫と妻は別々の名字のままよい

Q40 次の意見について、あなたは賛成ですか、反対ですか。

A 妻にとっては、自分自身の仕事よりも、夫の仕事の手助けをする方が大切である

Q7WWHPHH

1	2	3	4	5	6	7
強く賛成	賛成	どちらかといえ ば賛成	どちらともい えない	どちらかといえ ば反対	反対	強く反対

B 夫は外で働き、妻は家庭を守るべきだ

Q7WWHHX

1	2	3	4	5	6	7
強く賛成	賛成	どちらかといえ ば賛成	どちらともい えない	どちらかといえ ば反対	反対	強く反対

C 男性はもっと家事をするべきだ

Q7WWMNCK

1	2	3	4	5	6	7
強く賛成	賛成	どちらかといえ ば賛成	どちらともい えない	どちらかといえ ば反対	反対	強く反対

D 景気が悪いときには、男性よりも女性を先に解雇してよい

Q7WWLOFF

1	2	3	4	5	6	7
強く賛成	賛成	どちらかといえ ば賛成	どちらともい えない	どちらかといえ ば反対	反対	強く反対

Q41 次の意見について、あなたはどのように思いますか。

A 夫婦が離婚した後、子どもは両方の親と接するほうがよい

OPDVCNT

1	2	3	4	5	6	7
強く そう思う	そう思う	どちらかといえば そう思う	どちらとも いけない	どちらかといえば そう思わない	そう 思わない	強く そう思わない

B 結婚相手の連れ子に対しても、実の親と同じように育てることができる

OPDVSTEP

1	2	3	4	5	6	7
強く そう思う	そう思う	どちらかといえば そう思う	どちらとも いけない	どちらかといえば そう思わない	そう 思わない	強く そう思わない

C ひとり親家庭であっても、子どもは立派に育つ

OPDVSGL

1	2	3	4	5	6	7
強く そう思う	そう思う	どちらかといえば そう思う	どちらとも いけない	どちらかといえば そう思わない	そう 思わない	強く そう思わない

ここからは、あなたご自身の家庭生活について、おうかがいします。

Q42 あなたの家では、あなたを含めて家族一緒に夕食をとることがどのくらいありますか。(ここでの家族は、一緒に暮らしている方々を指します)

FQFFDNRE

1	2	3	4	5	6	7	8
ほぼ 毎日	週に 数回	週に 1回程度	月に 1回程度	年に 数回	年に 1回程度	年に1回 もない	家族とは一緒に 暮らしていない

Q43 あなたの家では、あなたを含めて家族一緒にレジャー活動を行なうことがどのくらいありますか。(ここでの家族は、一緒に暮らしている方々を指します)

FQFFLSR

1	2	3	4	5	6	7	8
ほぼ 毎日	週に 数回	週に 1回程度	月に 1回程度	年に 数回	年に 1回程度	年に1回 もない	家族とは一緒に 暮らしていない

Q44 あなたは家族と一緒に夕食をとるときに、以下のものをどの程度利用していますか。ひとり暮らしの方は、あなたご自身のことについてお答えください。

FQFDOUT

A 外食 -----> 1 2 3 4 5 6 7

FQFDBOX

B 市販の弁当 -----> 1 2 3 4 5 6 7

FQFDFRZN

C 市販の惣菜・調理済み冷凍食品-> 1 2 3 4 5 6 7

Q45 あなたはこれまでに結婚をしたことがありますか。ある方は何回ありますか。

XMARRY

NUMMARRY

1

2

回結婚したことがある

結婚したことがない →

これで終わりです。
長時間のご協力、誠にありがとうございました。

Q46 結婚したのは、あなたが何歳の時ですか。複数ある場合はそれぞれの場合についてお答えください。

	AGE1MG		AGE2MG		AGE3MG		AGE4MG	
1回目	<input style="width: 50px; height: 20px;" type="text"/>	歳	2回目	<input style="width: 50px; height: 20px;" type="text"/>	歳	3回目	<input style="width: 50px; height: 20px;" type="text"/>	歳
			4回目	<input style="width: 50px; height: 20px;" type="text"/>				歳

Q47 現在、配偶者（夫や妻）はいますか。

DOMARRYZ

1 現在、配偶者がいる

2 離婚した

3 死に別れた

15 ページ Q62 へ

14 ページ Q57-1 へ

Q48 配偶者の方の現在の年齢を教えてください。

SPAGEZ

		歳
--	--	---

Q49 あなたの配偶者の現在の健康状態は、いかがですか。

SS5HLTHE

非常に良い

非常に悪い

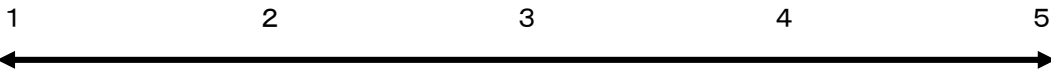

Q50 あなたの配偶者は、どのくらいの頻度で次のことをしていますか。

	ほぼ毎日	週に数回	週に1回程度	月に1回程度	年に数回	年に1回程度	まったくしていない
SSFQ7CK A 夕食の用意	1	2	3	4	5	6	7
SSFQ7WSH B 洗濯	1	2	3	4	5	6	7
SSFQ7SHP C 買い物(日用品や食料品の買い物)	1	2	3	4	5	6	7
SSFQ7CLN D 家の掃除	1	2	3	4	5	6	7
SSFQ7GRB E ゴミ出し	1	2	3	4	5	6	7

Q51-1 あなたの配偶者は、家族を介護(1ヶ月以上)したことがありますか。(あなた自身が配偶者から介護を受けた場合も含みます)

SSCARE

1 したことがない

2 現在行なっている

3 過去に行なったことがある

Q51-2 それは誰への介護ですか。あてはまるものすべてに○をつけてください。

SSC2R	SSC2PM	SSC2SSPM	SSC2OTHR
1	2	3	4
あなた	あなたの親	配偶者の親	その他 ()

Q52 あなたの配偶者は、あなたの悩みを聞いてくれますか。

SSTRLSTN

1	2	3	4	5	6	7
強く そう思う	そう思う	どちらかといえば そう思う	どちらとも いけない	どちらかといえば そう思わない	そう 思わない	強く そう思わない

Q53 あなたの配偶者は、あなたに悩みを打ち明けてくれますか。

SSTRSPK

1	2	3	4	5	6	7
強く そう思う	そう思う	どちらかといえば そう思う	どちらとも いけない	どちらかといえば そう思わない	そう 思わない	強く そう思わない

Q54 次のことは、主にどなたが決めていますか（決めていましたか）。あてはまるもの 1 つに○をつけてください。

	いつも私	だいたい私	私と配偶者が同程度に	だいたい配偶者	いつも配偶者	その他の家族	そのようなことを決める機会がなかった
DMCCED							
A 子どものしつけや教育-----→	1	2	3	4	5	6	7
DMPPSPPT							
B 自分の親の世話の仕方-----→	1	2	3	4	5	6	7
DMEXP							
C 家計の管理-----→	1	2	3	4	5	6	7
DMHIEXP							
D 高価な品物の購入-----→	1	2	3	4	5	6	7

Q55-1 配偶者のご両親はご存命ですか。

PMLDTH

1	2	3	4
両親とも存命	父親のみ存命	母親のみ存命	両親ともすでに亡くなっている

Q55-2 過去 1 年間に、あなたは配偶者の親へ、次のことをどの程度しましたか。

あなた → 配偶者の親		非常に頻繁に	頻繁に	時々	ほとんどない	まったくない
HLPE2PML	A 経済的な支援-----→	1	2	3	4	5
HLPP2PML	B 家事（掃除・料理・買い物・雑用など）や介護-----→	1	2	3	4	5

Q55-3 過去 1 年間に、配偶者の親はあなたへ、次のことをどの程度しましたか。

配偶者の親 →あなた		非常に頻繁に	頻繁に	時々	ほとんどない	まったくない
HLPEFPML	A 経済的な支援-----→	1	2	3	4	5
HLPPFPML	B 家事（掃除・料理・買い物・雑用など）や育児-----→	1	2	3	4	5

Q55-4 配偶者のご両親の現在の健康状態は、いかがですか。

		非常に良い			非常に悪い			亡くなっている
		←	←	←	→	→	→	→
PPLHLTH	配偶者の父親--→	1	2	3	4	5	6	
MMLHLTH	配偶者の母親--→	1	2	3	4	5	6	

Q56 あなたは、現在の結婚生活に全体として満足していますか。

STMGLF

非常に満足				非常に不満
1	2	3	4	5
←-----→				

ここからは、あなたが結婚した時のことについておうかがいします。
再婚した方は、一番最近の結婚についてお答えください。

Q57-1 あなたは配偶者の方とどのようなかたちで出会いましたか。

FSTMTSS

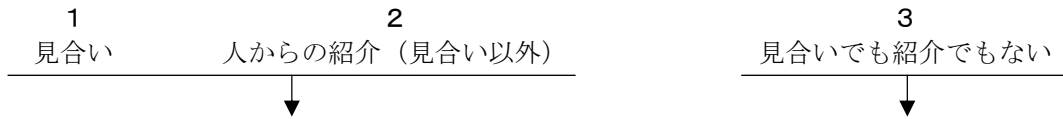

Q57-2A どなたがお相手を紹介したり、見合いの準備をしたりしましたか。

WHOINTSS

- 1 きょうだい・いとこ
- 2 親・その他の親族
- 3 友人・クラスメイト
- 4 同僚
- 5 近所の人
- 6 結婚相手を紹介する個人や機関
- 7 その他（具体的に_____）

Q57-2B どこで配偶者の方と出会いましたか。

WHRMTSS

- 1 近所で
- 2 学校で
- 3 職場で
- 4 その他の機会で
(具体的に_____)

Q58 配偶者の方にとって、あなたとの結婚は初婚でしたか、再婚でしたか。

XSSRMG

- | | |
|-------|-------|
| 1 初 婚 | 2 再 婚 |
|-------|-------|

Q59 あなたが配偶者の方との結婚を決めた時、あなたの親の意見はどの程度影響しましたか。

INFLPMMG

- 1 かなり影響した
- 2 ある程度影響した
- 3 あまり影響しなかった
- 4 まったく影響しなかった
- 5 親はその時すでに亡くなっていた

Q60 結婚後、あなたは、あなた自身の親から経済的な援助（住宅の購入資金、親の土地に家を建てること、賃貸住宅の家賃、起業資金など）を受けましたか。

HLPMGPM

- 1 かなり受けた
- 2 少し受けた
- 3 まったく受けていない
- 4 親は結婚前に亡くなっていた

Q61 結婚後、あなたは、配偶者の親から経済的な援助（住宅の購入資金、親の土地に家を建てること、賃貸住宅の家賃、起業資金など）を受けましたか。

HLPMGPML

- 1 かなり受けた
- 2 少し受けた
- 3 まったく受けていない
- 4 配偶者の親は結婚前に亡くなっていた

最後に、お子さんとのご関係についておうかがいします。

Q62 あなたには、18 歳以上の子どもがいますか。

XCC18

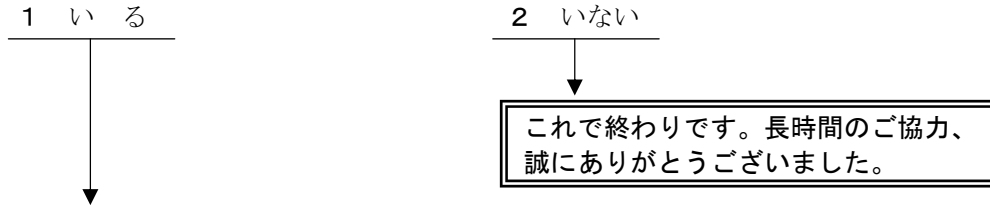

Q63 18 歳以上のお子さんのうち、日ごろ、あなたともっともよく接しているのは、次のうちどなたですか。電話やメール、インターネットでのやり取りも含みます。やり取りが同じくらいのお子さんが、2 人以上いる場合は、最近、もっともよく話しているお子さん 1 人 を選んでください。

CC18CNT

- | | |
|------------|--------------|
| 1 息子（長男） | 5 娘（長女）の夫 |
| 2 息子（長男以外） | 6 娘（長女以外）の夫 |
| 3 娘（長女） | 7 息子（長男）の妻 |
| 4 娘（長女以外） | 8 息子（長男以外）の妻 |

Q64 そのお子さんとは同居されていますか。

LVTGCC18

- | | |
|------|-------|
| 1 はい | 2 いいえ |
|------|-------|

Q65 過去 1 年間に、あなたはその子どもへ、次のことをどの程度しましたか。

		あなた → その子ども	非常に <small>ひんぱん</small> 頻繁に	頻繁に	時々	ほとんど ない	まったく ない
HLPE2CC	A 経済的な支援	----->	1 2 3 4 5
HLPP2CC	B 家事（掃除・料理・買い物・雑用など）や育児	----->	1 2 3 4 5

Q66 過去 1 年間に、その子どもはあなたへ、次のことをどの程度しましたか。

		その子ども → あなた	非常に <small>ひんぱん</small> 頻繁に	頻繁に	時々	ほとんど ない	まったく ない
HLPEFCC	A 経済的な支援	----->	1 2 3 4 5
HLPPFCC	B 家事（掃除・料理・買い物・雑用など）や介護	----->	1 2 3 4 5

長時間のご協力、誠にありがとうございました。担当の調査員にお渡しください。

WEIGHT

2006 한국종합사회조사

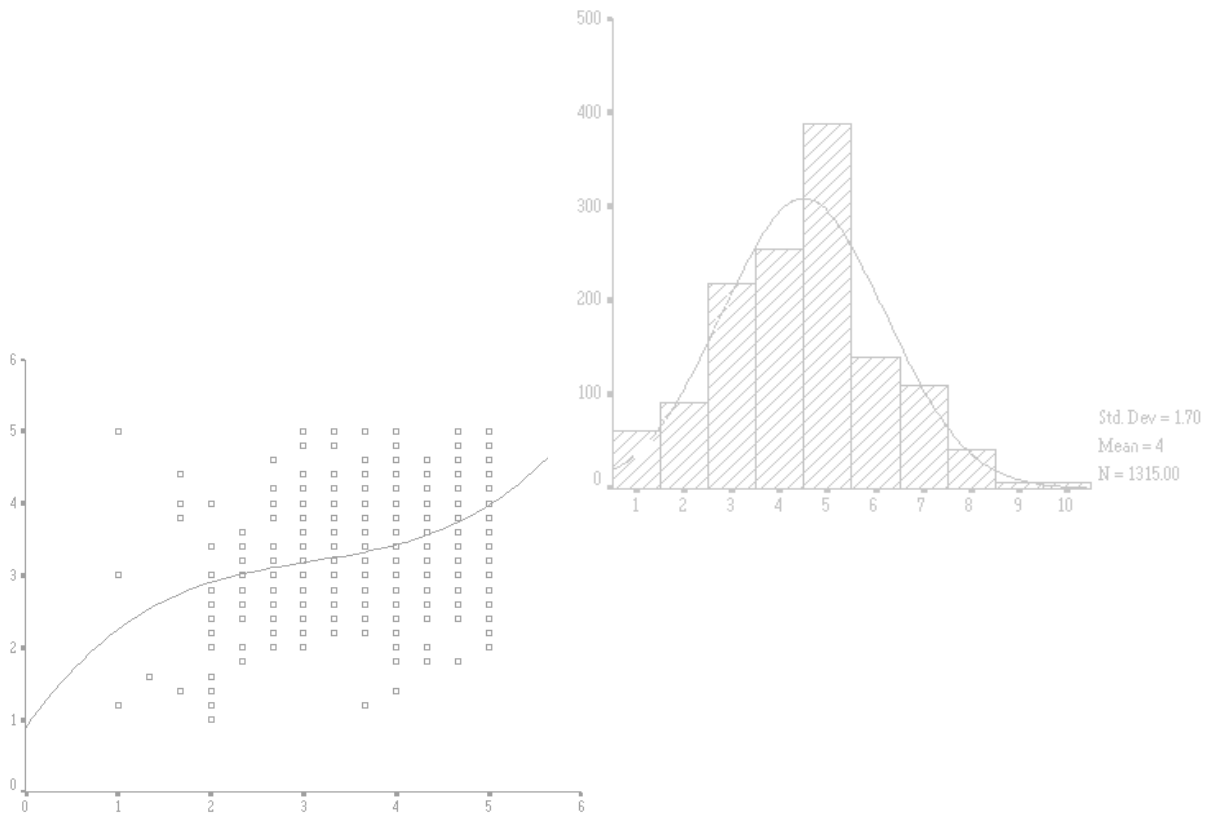

성균관대학교 서베이리서치센터

(110-745) 서울특별시 종로구 명륜동 3가 53 (전화) 02-760-1270 (팩스) 02-744-6169
 swkim@skku.edu <http://www.src.re.kr> <http://www.kgss.re.kr>

인 사 말 씀

안녕하십니까?

저희 성균관대학교 서베이리서치센터에서는 한국학술진흥재단의 연구비 지원을 받아 매년 한국종합사회조사를 시행하고 있습니다. 이 조사는 한국 사회를 종합적으로 파악하고 세계의 주요 국가들과 비교 연구하는데 필요한 자료를 만들어 내는데 목적이 있습니다. 조사되는 내용은 한국의 주요 정치, 경제 및 사회 문제와 전 세계 40여개 국가들이 매년 공동으로 조사하는 연구 문제들입니다.

이 조사에 응답해 주실 분들은 우리나라의 전 국민을 가장 잘 대표할 수 있는 방법으로 뽑았습니다. 귀하가 이 분들 가운데 한 분으로 뽑히셔서 저희 면접 조사원이 찾아뵙게 되었으니 여쭙어 보는 대로 빠짐없이 응답하여 주시면 대단히 감사하겠습니다. 응답해 주시는 내용은 절대 비밀이 보장되오니 이 점은 염려하지 않으셔도 됩니다.

2006년 6월

성균관대학교 서베이리서치센터

소 장 양 종 회
연구책임자 김 상 욱 올림

※ 먼저 우리 사회에 대하여 여쭙어 보겠습니다. (해당칸에 V 표시 하시오)

1. 귀하는 사람들이 대체로 남을 도우려 한다고 생각하십니까, 아니면 자신만을 위한다고 생각하십니까?
 ___ ① 남을 도우려고 한다 ___ (3) 경우에 따라 다르다 □
 ___ ② 자신만을 위한다 ___ (8) 모르겠다

2. 귀하는 대부분의 사람들을 대체로 신뢰할 수 있다고 생각하십니까, 아니면 신뢰할 수 없다고 생각하십니까?
 ___ ① 신뢰할 수 있다 ___ (3) 경우에 따라 다르다 □
 ___ ② 신뢰할 수 없다 ___ (8) 모르겠다

3. 다음은 우리나라의 주요 사회기관들입니다. 귀하는 이 기관들을 이끌어가는 사람들을 어느 정도 신뢰하는지 말씀해 주십시오. (보기카드를 제시하고 응답번호를 기입하십시오)

보기 카드	매우 신뢰	다소 신뢰	거의 신뢰하지 않음	모르겠다
1) 대기업	___ ① ___	___ ② ___	___ ③ ___	___ (8) ___
2) 종교계	___ ① ___	___ ② ___	___ ③ ___	___ (8) ___
3) 교육계	___ ① ___	___ ② ___	___ ③ ___	___ (8) ___
4) 노동조합	___ ① ___	___ ② ___	___ ③ ___	___ (8) ___
5) 신문사	___ ① ___	___ ② ___	___ ③ ___	___ (8) ___
6) TV 방송국	___ ① ___	___ ② ___	___ ③ ___	___ (8) ___
7) 의료계	___ ① ___	___ ② ___	___ ③ ___	___ (8) ___
8) 중앙 정부 부처	___ ① ___	___ ② ___	___ ③ ___	___ (8) ___
9) 지방 자치 정부	___ ① ___	___ ② ___	___ ③ ___	___ (8) ___
10) 국회	___ ① ___	___ ② ___	___ ③ ___	___ (8) ___
11) 대법원	___ ① ___	___ ② ___	___ ③ ___	___ (8) ___
12) 학계	___ ① ___	___ ② ___	___ ③ ___	___ (8) ___
13) 군대	___ ① ___	___ ② ___	___ ③ ___	___ (8) ___
14) 금융기관	___ ① ___	___ ② ___	___ ③ ___	___ (8) ___
15) 청와대	___ ① ___	___ ② ___	___ ③ ___	___ (8) ___
16) 시민운동단체	___ ① ___	___ ② ___	___ ③ ___	___ (8) ___

4. 귀하는 우리 사회가 어느 정도 믿을 수 있는 사회라고 생각하십니까? “매우 믿을 수 없다”에 0점을 주고, “매우 믿을 수 있다”에 10점을 준다면 몇 점을 주시겠습니까?

보기 카드	매우 믿을 수 없다	매우 믿을 수 있다	모르 겠다	□□□□
___0점 ___1점 ___2점 ___3점 ___4점 ___5점 ___6점 ___7점 ___8점 ___9점 ___10점 ___(88)___				

※ 다음에는 정치문제와 통일문제에 대하여 여쭙어 보겠습니다.

5. 귀하는 한국 국민인 것을 어느 정도 자랑스럽게 생각하십니까?

- ___ ① 매우 자랑스롭다
- ___ ② 다소 자랑스롭다
- ___ ③ 별로 자랑스럽지 않다
- ___ ④ 전혀 자랑스럽지 않다
- ___ (8) 모르겠다

6. 귀하는 북한이 우리에게 어떤 대상이라고 생각하십니까? 다음 중 하나만 골라 주십시오.

- ___ ① 지원대상
- ___ ② 협력대상
- ___ ③ 경계대상
- ___ ④ 적대대상
- ___ (8) 모르겠다

7. 귀하는 미국, 일본, 북한, 중국, 러시아 중 어느 나라를 가장 가깝게 느끼십니까?

- ___ ① 미국
- ___ ② 일본
- ___ ③ 북한
- ___ ④ 중국
- ___ ⑤ 러시아
- ___ (8) 모르겠다

8. 귀하는 남북통일이 어느 정도 필요하다고 생각하십니까?

- ___ ① 매우 필요하다
- ___ ② 다소 필요하다
- ___ ③ 별로 필요하지 않다
- ___ ④ 전혀 필요하지 않다
- ___ (8) 모르겠다

9. 귀하는 한국의 정치 상황에 대해 어느 정도 만족 또는 불만족하십니까?

- ___ ① 매우 만족
- ___ ② 다소 만족
- ___ ③ 만족도 불만족도 아니다
- ___ ④ 다소 불만족
- ___ ⑤ 매우 불만족
- ___ (8) 모르겠다

10. 귀하는 지난 5월 31일에 있었던 지방자치선거 때 투표하십니까?

- ___ ① 투표했다
- ___ ② 투표하지 않았다
- ___ (8) 모르겠다
- ___ (9) 투표권 없음

11. 귀하는 어느 정당을 지지하십니까?

- ___ ① 국민중심당
- ___ ② 한나라당
- ___ ③ 민주당 (새천년민주당)
- ___ ④ 열린우리당
- ___ ⑤ 민주노동당
- ___ (6) 기타 (어느 정당:)
- ___ (7) 어느 정당도 지지하지 않음 (문항 11.1을 직문하십시오)
- ___ (88) 모르겠다

(어느 정당도 지지하지 않는다면)

11.1 조금이라도 선호하는 정당이 있습니까? (있다면) 어느 정당입니까?

- ___ ① 국민중심당
- ___ ② 한나라당
- ___ ③ 민주당 (새천년민주당)
- ___ ④ 열린우리당
- ___ ⑤ 민주노동당
- ___ (6) 기타 (어느 정당:)
- ___ (7) 어느 정당도 선호하지 않음
- ___ (88) 모르겠다

12. 귀하는 앞으로 어느 정당이 정권을 잡을 능력이 가장 크다고 생각하십니까?

- ___ ① 국민중심당
- ___ ② 한나라당
- ___ ③ 민주당 (새천년민주당)
- ___ ④ 열린우리당
- ___ ⑤ 민주노동당
- ___ (6) 기타 (어느 정당:)
- ___ (7) 어느 정당도 정권을 잡을 능력이 없음
- ___ (88) 모르겠다

13. 귀하는 앞으로 한국의 정치가 어느 정도 좋아질 것 또는 나빠질 것이라고 생각하십니까?

- ___ ① 훨씬 좋아질 것이다
- ___ ② 다소 좋아질 것이다
- ___ ③ 마찬가지로일 것이다
- ___ ④ 다소 나빠질 것이다
- ___ ⑤ 훨씬 나빠질 것이다
- ___ (8) 모르겠다

14. 전반적으로 보시기에 현 정권이 국정운영을 어느 정도 잘하고 또는 잘 못하고 있다고 생각하십니까?

- ___ ① 매우 잘하고 있다
- ___ ② 다소 잘하고 있다
- ___ ③ 보통이다
- ___ ④ 다소 잘 못하고 있다
- ___ ⑤ 매우 잘 못하고 있다
- ___ (8) 모르겠다

15. 귀하는 자신이 정치적으로 어느 정도 진보적 또는 보수적이라고 생각하십니까?

- ___ ① 매우 진보적
- ___ ② 다소 진보적
- ___ ③ 중도
- ___ ④ 다소 보수적
- ___ ⑤ 매우 보수적
- ___ (8) 선택할 수 없음

※ 이번에는 경제 문제에 대하여 여쭙어 보겠습니다.

16. 귀하는 '자본주의'하면 무엇이 가장 먼저 떠오르십니까? 다음 중 두 가지만 골라 순서대로 말씀해 주십시오.

보기 카드	① 물질적 풍요 ② 부정부패 ③ 경쟁 ④ 효율성 ⑤ 빈부격차 ⑥ 풍부한 기회 ⑦ 착취
----------	---

- 1) 첫 번째로 떠오르는 것: ___ (88) 모르겠다
- 2) 두 번째로 떠오르는 것: ___ (88) 모르겠다

17. 귀하는 한국의 경제 상황에 대해 어느 정도 만족 또는 불만족하십니까?

- ___ ① 매우 만족
- ___ ② 약간 만족
- ___ ③ 만족도 불만족도 아니다
- ___ ④ 약간 불만족
- ___ ⑤ 매우 불만족
- ___ (8) 모르겠다

18. 귀하는 한국의 대기업(그룹)들이 지금까지 국민경제에 어떠한 영향을 주었다고 생각하십니까?

- ___ ① 매우 긍정적인 영향
- ___ ② 다소 긍정적인 영향
- ___ ③ 다소 부정적인 영향
- ___ ④ 매우 부정적인 영향
- ___ (8) 모르겠다

19. 앞으로는 한국의 대기업(그룹)들이 국민경제에 어떠한 영향을 줄 것이라고 생각하십니까?

- ___ ① 매우 긍정적인 영향
- ___ ② 다소 긍정적인 영향
- ___ ③ 다소 부정적인 영향
- ___ ④ 매우 부정적인 영향
- ___ (8) 모르겠다

20. 귀하는 한국의 대기업(그룹)들이 앞으로 어느 정도 커져야 혹은 작아져야 한다고 생각하십니까?

- | | |
|---|---------------------------------------|
| <input type="checkbox"/> ① 훨씬 커져야 한다 | <input type="checkbox"/> ④ 다소 작아져야 한다 |
| <input type="checkbox"/> ② 다소 커져야 한다 | <input type="checkbox"/> ⑤ 훨씬 작아져야 한다 |
| <input type="checkbox"/> ③ 지금 이대로가 적절하다 | <input type="checkbox"/> ⑧ 모르겠다 |

--

21. 귀하는 기업이 국민의 호감을 얻는데 다음과 같은 사항 중 어느 것이 가장 중요하다고 생각하십니까? 중요하다고 생각하는 순서대로 두 가지를 말씀해 주십시오.

- | | | | | |
|----------|---------|----------|-------------|------------------|
| 보기
카드 | ① 수출 증대 | ③ 성실한 납세 | ⑤ 좋은 상품의 생산 | ⑦ 환경보호 |
| | ② 고용 증대 | ④ 투명한 경영 | ⑥ 사회봉사 | ⑧ 최고 경영자의 좋은 이미지 |

- 1) 첫 번째로 중요한 것: _____ (88) 모르겠다
- 2) 두 번째로 중요한 것: _____ (88) 모르겠다

22. 귀하는 기업이 성공하는데 다음과 같은 사항 중 어느 것이 가장 중요하다고 생각하십니까? 중요하다고 생각하는 순서대로 두 가지를 말씀해 주십시오.

- | | | | | |
|----------|---------------|--------------|-----------|------------|
| 보기
카드 | ① 최고 경영자의 리더십 | ③ 우수한 인재 | ⑤ 기술력 | ⑦ 안정적 재무구조 |
| | ② 윤리 경영 | ④ 브랜드(상표) 가치 | ⑥ 정부와의 관계 | |

- 1) 첫 번째로 중요한 것: _____ (88) 모르겠다
- 2) 두 번째로 중요한 것: _____ (88) 모르겠다

23. 귀하는 한국의 노동조합활동이 다음 중 어떤 노조 중심으로 이루어지는 것이 가장 바람직하다고 생각하십니까?

- | | |
|---|---|
| <input type="checkbox"/> ① 기업(회사)별 노조 중심 | <input type="checkbox"/> ③ 전국 노조(한국노총, 민주노총) 중심 |
| <input type="checkbox"/> ② 산업별 노조(금융, 교원, 금속 노조 등) 중심 | <input type="checkbox"/> ⑧ 모르겠다 |

--

24. 귀하는 한국의 노동조합활동이 어느 정도 온건 또는 강경하다고 생각하십니까?

- | | |
|---|------------------------------------|
| <input type="checkbox"/> ① 매우 온건하다 | <input type="checkbox"/> ④ 다소 강경하다 |
| <input type="checkbox"/> ② 다소 온건하다 | <input type="checkbox"/> ⑤ 매우 강경하다 |
| <input type="checkbox"/> ③ 온건하지도 강경하지도 않다 | <input type="checkbox"/> ⑧ 모르겠다 |

--

25. 귀하는 앞으로 한국의 경제가 어느 정도 좋아질 것 또는 나빠질 것이라고 생각하십니까?

- | | |
|---------------------------------------|---------------------------------------|
| <input type="checkbox"/> ① 훨씬 좋아질 것이다 | <input type="checkbox"/> ④ 다소 나빠질 것이다 |
| <input type="checkbox"/> ② 다소 좋아질 것이다 | <input type="checkbox"/> ⑤ 훨씬 나빠질 것이다 |
| <input type="checkbox"/> ③ 마찬가지로일 것이다 | <input type="checkbox"/> ⑧ 모르겠다 |

--

※ 다음에는 귀하의 일상생활과 가정에 대해서 여쭙어 보겠습니다.

26. 귀하는 인생을 살아가는데 다음과 같은 사항 중 어느 것이 가장 중요하다고 생각하십니까? 중요하다고 생각하는 순서대로 두 가지를 말씀해 주십시오.

- | | | | | | |
|----------|------|------|------|------|------|
| 보기
카드 | ① 여가 | ③ 권력 | ⑤ 건강 | ⑦ 학력 | ⑨ 가족 |
| | ② 친구 | ④ 이웃 | ⑥ 돈 | ⑧ 종교 | ⑩ 일 |

- 1) 첫 번째로 중요한 것: _____ (88) 모르겠다
- 2) 두 번째로 중요한 것: _____ (88) 모르겠다

27. 귀하는 얼마나 자주 불공 또는 예배드리러 가십니까?

- ___ (01) 일주일에 여러 번
- ___ (02) 일주일에 한 번
- ___ (03) 한달에 두세 번
- ___ (04) 한달에 한 번
- ___ (05) 일년에 몇 번
- ___ (06) 일년에 한 번
- ___ (07) 일년에 한 번 미만
- ___ (08) 전혀 가지 않는다
- ___ (88) 모르겠다

28. 귀하는 어떤 종교를 가지고 계십니까?

- ___ ① 불교
- ___ ② 개신교
- ___ ③ 천주교
- ___ ④ 종교 없음 (문항 29로 넘어가시오)
- ___ (77) 기타 (어느 종교:)

(종교를 가지고 있다면)

28.1 귀하께서는 스스로 믿음이 강하다고 보십니까, 아니면 강하지 않다고 보십니까?

- ___ ① 강하다
- ___ ② 다소 강하다
- ___ ③ 별로 강하지 않다
- ___ (8) 모르겠다

29. 귀하는 다음 중 어느 지역에 살고 있다고 생각하십니까?

- ___ ① 큰 도시
- ___ ② 큰 도시 주변
- ___ ③ 작은 도시
- ___ ④ 시골마을
- ___ ⑤ 외딴 곳
- ___ (8) 모르겠다

30. 귀하는 어느 계층에 속한다고 생각하십니까?

보기
카드

- ___ ① 하의 하
- ___ ② 하의 상
- ___ ③ 중의 하
- ___ ④ 중의 상
- ___ ⑤ 상의 하
- ___ ⑥ 상의 상
- ___ (8) 모르겠다

31. 지난 몇 년 동안 귀댁의 경제 상태는 어느 정도 좋아졌다고 또는 나빠졌다고 생각하십니까?

- ___ ① 상당히 좋아졌다
- ___ ② 다소 좋아졌다
- ___ ③ 차이가 거의 없다
- ___ ④ 다소 나빠졌다
- ___ ⑤ 상당히 나빠졌다
- ___ (8) 모르겠다

32. 한국의 일반적인 가정과 비교했을 때, 귀댁의 소득은 평균보다 어느 정도 높다고 또는 낮다고 생각하십니까?

- ___ ① 평균보다 훨씬 높다
- ___ ② 평균보다 약간 높다
- ___ ③ 평균이다
- ___ ④ 평균보다 약간 낮다
- ___ ⑤ 평균보다 훨씬 낮다
- ___ (8) 모르겠다

33. 귀하의 현 생활수준은 부모님께서 귀하의 현재 나이였을 때와 비교해서 어느 정도 좋아졌다고 또는 나빠졌다고 생각하십니까?

- ___ ① 훨씬 좋아졌다
- ___ ② 약간 좋아졌다
- ___ ③ 차이가 거의 없다
- ___ ④ 약간 나빠졌다
- ___ ⑤ 훨씬 나빠졌다
- ___ (8) 모르겠다

34. 귀하의 자녀들이 귀하의 현재 나이가 될 때 자녀들의 생활수준은 어떻게 될 것이라고 생각하십니까?
 자녀가 없더라도 있다고 가정하여 말씀해 주십시오.

- ___ ① 훨씬 좋아질 것이다 ___ ④ 약간 나빠질 것이다
 ___ ② 약간 좋아질 것이다 ___ ⑤ 훨씬 나빠질 것이다
 ___ ③ 차이가 거의 없을 것이다 ___ ⑧ 모르겠다

35. 만일 귀하가 자녀를 한 명만 갖는다면, 아들이 좋습니까, 딸이 좋습니까?

- ___ ① 아들 ___ ② 딸 ___ ③ 상관없음

36. 한국사회의 최하층을 1로 하고 최상층을 10으로 한다면 귀하는 어디에 속한다고 생각하십니까? 숫자로 말씀해 주십시오.

보기
카드

최하층

최상층

모르
겠다

___ 1 ___ 2 ___ 3 ___ 4 ___ 5 ___ 6 ___ 7 ___ 8 ___ 9 ___ 10 ___(88)_

37. 귀댁의 경제 상태에 대해 어느 정도 만족 또는 불만족하십니까?

- ___ ① 매우 만족 ___ ④ 다소 불만족
 ___ ② 다소 만족 ___ ⑤ 매우 불만족
 ___ ③ 만족도 불만족도 아니다 ___ ⑧ 모르겠다

38. 귀하는 3대(노부모, 결혼한 자녀, 손자녀)가 함께 한 집에 사는 것이 바람직하다고 생각하십니까?

- ___ ① 바람직하다 ___ ⑧ 모르겠다
 ___ ② 바람직하지 않다

39. 귀하가 이상적으로 생각하는 한 가족의 자녀수는 몇 명입니까?

- ___ ① 0명 ___ ③ 2명 ___ ⑤ 4명
 ___ ② 1명 ___ ④ 3명 ___ ⑥ 5명 이상 (몇 명:)

※ 다음에는 귀하의 가족에 대해서 여쭙어 보겠습니다.

40. 귀하의 집에는 귀하를 포함해서 현재 모두 몇 분의 가족이 같이 살고 있습니까? 취학, 취업, 입대 등의 이유로 일시적으로 따로 살고 있는 가족은 제외하고 말씀해 주십시오.

동거 가족수: _____ 명

41. 취학, 취업, 입대 등의 이유로 일시적으로 따로 살고 있는 가족이 있습니까? (있다면) 몇 분이 따로 살고 있습니까?

별거 가족수: _____ 명

42. 가족은 아니지만 현재 귀댁에서 같이 살고 있는 사람(예, 친구, 이성 동반자 등)이 모두 몇 분 있습니까?

가족 외 동거자: _____ 명 ___ (0) 없음

43. 같이 살고 있는 가족과 따로 살고 있는 가족, 가족은 아니지만 현재 귀택에서 같이 살고 있는 사람 모두를 포함해서 먼저 귀하와 어떤 관계인지 말씀해 주시고 다음 질문에 답하여 주십시오.

(아래 보기를 보고 응답자와의 관계 번호를 기입한 후에 성별, 나이, 혼인상태 등을 차례대로 직문하십시오)

- 1) 응답자와의 관계
- 2) 이 분은 남자입니까? 여자입니까?
- 3) 이 분의 나이는 **만**으로 몇 세입니까?
- 4) 이 분의 혼인상태는 기혼, 사별, 이혼, 별거, 미혼, 동거 중에서 어디에 해당합니까?
- 5) 이 분은 지금 귀택에서 함께 살고 있습니까? 잠시 동안 나가서 살고 있습니까?
- 6) (**나가서 살고 있다면**) 나가서 살고 있는 가장 중요한 이유는 무엇입니까?
- 7) 이 분은 지금 수입이 있는 일을 하고 있습니까?
- 8) (**일하고 있지 않다면**) 일하고 있지 않은 가장 중요한 이유는 무엇입니까?

가구원 번호	1) 응답자와의 관계		2) 성별		3) 나이	4) 혼인상태		5) 동거 여부				7) 취업 여부			
	관계	보기 번호	① 남자	② 여자		상태	보기 번호	① 동거	② 비동거	6) 비동거 사유		① 취업	② 미취업	8) 미취업 사유	
									사유	보기 번호			사유	보기 번호	
1	응답자	01			세										
2					세										
3					세										
4					세										
5					세										
6					세										
7					세										
8					세										
9					세										
10					세										

《 보기 》

1) 응답자와의 관계			4) 혼인상태	6) 비동거 사유	8) 미취업 사유
(01) 응답자	(09) 손자녀	(17) 하숙생	① 기혼	(01) 취학	(01) 학령미달 (09) 은퇴
(02) 배우자	(10) 손자녀의 배우자	(18) 가정부	② 사별	(02) 취업	(02) 재학 (10) 정년퇴직
(03) 첫째 자녀	(11) 부모	(19) 이성동반자	③ 이혼	(03) 입대	(03) 가사 (77) 기타 (무엇:)
(04) 둘째 자녀	(12) 배우자의 부모	(20) 돌봐주는 사람	④ 별거	(04) 응답자 취학	(04) 노령
(05) 셋째 자녀	(13) 형제/자매	(77) 기타 (누구:)	⑤ 미혼	(05) 응답자 취업	(05) 질병
(06) 넷째 자녀	(14) 배우자의 형제/자매		⑥ 동거	(06) 출산	(06) 심신장애
(07) 다섯째 자녀	(15) 조부모			(77) 기타(무엇:)	(07) 일시휴직
(08) 자녀의 배우자	(16) 친구				(08) 실직

44. 귀택의 가구주는 누구입니까?

응답자와의 관계: _____ 가구원 번호: _____ 번

45. 본인의 형제자매는 모두 어떻게 되십니까? 혹시 사망한 분이 있다면 그분도 포함해서 말씀해 주십시오.

형 또는 오빠	누나 또는 언니	응답자 본인	남동생	여동생	합계
명	명	1 명	명	명	명

46. (**배우자가 있다면**) 배우자의 형제자매는 모두 어떻게 되십니까? 혹시 사망한 분이 있다면 그분도 포함해서 말씀해 주십시오. _____ (99) 배우자 없음

형 또는 오빠	누나 또는 언니	배우자 본인	남동생	여동생	합계
명	명	1 명	명	명	명

47. (**자녀가 있다면**) 귀하는 모두 몇 명의 아들과 딸을 두셨습니까? 현재 같이 살고 있지 않거나 사망한 자녀도 포함해서 말씀해 주십시오.

아들: _____ 명 딸: _____ 명 _____ (99) 자녀 없음 (문항 49호 넘어가시오)

48. 현재 귀하와 함께 살고 있지 않는 자녀가 있습니까? (있다면) 각 자녀에 대해 말씀해 주십시오.

(일시적으로 따로 살고 있는 자녀(문항 41에 포함된 자녀)는 제외하고 아래의 질문을 차례대로 질문하십시오)

_____ (99) 따로 살고 있는 자녀 없음 (문항 49로 넘어가시오)

- 1) 이 자녀는 몇 째 아들 혹은 딸입니까?
- 2) 이 자녀의 나이는 **만**으로 몇 세입니까?
- 3) 이 자녀의 혼인상태는 기혼, 사별, 이혼, 별거, 미혼, 동거 중에서 어디에 해당합니까?
- 4) 이 자녀는 지금 수입이 있는 일을 하고 있습니까?
- 5) 이 자녀는 귀하와 얼마나 멀리 떨어져 살고 있습니까?
- 6) 이 자녀와 얼마나 자주 직접 만나십니까?
- 7) 이 자녀와 직접 만나는 것 외에 전화나 편지, 이메일 등을 통해 얼마나 자주 연락하고 지내십니까?

1) 응답자와의 관계	2) 나이	3) 혼인상태	4) 취업여부		5) 떨어져 사는 거리	6) 직접 만나는 빈도	7) 연락하는 빈도
			① 취업	② 미취업			
	세						
	세						
	세						
	세						
	세						
	세						

《 보기 》

1) 응답자와의 관계	3) 혼인상태	5) 떨어져 사는 거리	6) 직접 만나는 빈도	7) 연락하는 빈도
(01) 첫째 아들 (07) 넷째 아들 (02) 첫째 딸 (08) 넷째 딸 (03) 둘째 아들 (09) 다섯째 아들 (04) 둘째 딸 (10) 다섯째 딸 (05) 셋째 아들 (77) 기타 (06) 셋째 딸 (___ 째 아들/딸)	① 기혼 ② 사별 ③ 이혼 ④ 별거 ⑤ 미혼 ⑥ 동거	(01) 옆집, 같은 건물 또는 집 근처 (02) 걸어서 15분 미만 거리 (03) 차나 전철 등으로 15-30분 미만 거리 (04) 차나 전철 등으로 30분-1시간 미만 거리 (05) 차나 전철 등으로 1-3시간 미만 거리 (06) 차나 전철 등으로 3시간 이상 거리	(01) 거의 매일 (02) 일주일에 몇 번 (03) 일주일에 한번 정도 (04) 한달에 한번 정도 (05) 일년에 몇 번 (06) 일년에 한번 정도 (07) 일년에 한번 미만	(01) 거의 매일 (02) 일주일에 몇 번 (03) 일주일에 한번 정도 (04) 한달에 한번 정도 (05) 일년에 몇 번 (06) 일년에 한번 정도 (07) 일년에 한번 미만

49. 다음은 귀하가 귀하의 부모님 그리고 배우자의 부모님과 어떻게 접촉하고 지내시는지에 대해서 여쭙어 보겠습니다.

- 1) 이 분은 현재 생존해 계십니까?
- 2) 이 분의 나이는 **만**으로 몇 세입니까?
- 3) 이 분의 혼인상태는 기혼, 사별, 이혼, 별거, 미혼, 동거 중에서 어디에 해당하십니까?
- 4) 이 분은 지금 수입이 있는 일을 하고 계십니까?
- 5) 이 분은 주로 누구와 함께 살고 계십니까?
- 6) 이 분은 귀하와 얼마나 멀리 떨어져 살고 계십니까?
- 7) 이 분과 얼마나 자주 직접 만나십니까?
- 8) 이 분과 직접 만나는 것 외에 전화나 편지, 이메일 등을 통해 얼마나 자주 연락하고 지내십니까?

응답자와의 관계	1) 생존여부		2) 나이	3) 혼인 상태	4) 취업여부		5) 동거 형태	6) 떨어져 사는 거리	7) 직접 만나는 빈도	8) 연락하는 빈도	비해당
	① 생존	② 사망			① 취업	② 미취업					
본인의 부친			세								
본인의 모친			세								
배우자의 부친			세								
배우자의 모친			세								

《 보기 》

3) 혼인상태	5) 동거형태	6) 떨어져 사는 거리	7) 직접 만나는 빈도	8) 연락하는 빈도
① 기혼 ② 사별 ③ 이혼 ④ 별거 ⑤ 미혼 ⑥ 동거	(01) 결혼한 아들 (02) 결혼한 딸 (03) 결혼 안한 자녀 (04) 배우자와 단둘이 (05) 혼자서 (06) 양로시설 (양로원, 요양원, 실버타운, 병원 등) (77) 기타 (무엇:)	(00) 같은 집에 살고 있다 (01) 옆집, 같은 건물 또는 집 근처 (02) 걸어서 15분 미만 거리 (03) 차나 전철 등으로 15-30분 미만 거리 (04) 차나 전철 등으로 30분-1시간 미만 거리 (05) 차나 전철 등으로 1-3시간 미만 거리 (06) 차나 전철 등으로 3시간 이상 거리	(00) 같은 집에 살고 있다 (01) 거의 매일 (02) 일주일에 몇 번 (03) 일주일에 한번 정도 (04) 한달에 한번 정도 (05) 일년에 몇 번 (06) 일년에 한번 정도 (07) 일년에 한번 미만	(00) 같은 집에 살고 있다 (01) 거의 매일 (02) 일주일에 몇 번 (03) 일주일에 한번 정도 (04) 한달에 한번 정도 (05) 일년에 몇 번 (06) 일년에 한번 정도 (07) 일년에 한번 미만

※ 이번에는 귀하와 귀하의 가족이 받은 교육에 관해 여쭙어 보겠습니다.

50. 귀하의 학교를 어디까지 다니셨습니까?

<input type="checkbox"/> (00)무학 <input type="checkbox"/> (08)서당, 한학 <input type="checkbox"/>	<input type="checkbox"/> (01) 초등(국민)학교 <input type="checkbox"/> (02) 중학교 <input type="checkbox"/> (03) 고등학교 <input type="checkbox"/> (04) 전문대학 (2·3년제)	<input type="checkbox"/> (05) 대학교 (4년제) <input type="checkbox"/> (06) 대학원 (석사과정) <input type="checkbox"/> (07) 대학원 (박사과정)	<input type="checkbox"/>	
	50.1 이 학교를 졸업하셨습니까?			<input type="checkbox"/>
	<input type="checkbox"/> ① 졸업했다 <input type="checkbox"/>	<input type="checkbox"/> ② 중퇴했다 <input type="checkbox"/>	<input type="checkbox"/> ③ 재학 중이다 <input type="checkbox"/>	
	<input type="checkbox"/>	50.2 몇 학년 때 중퇴 하셨습니까? _____ 학년	50.3 현재 몇 학년입니까? _____ 학년	<input type="checkbox"/>

51. 귀하의 배우자께서는 학교를 어디까지 다니셨습니까?

<input type="checkbox"/> (99)배우자없음 <input type="checkbox"/> (00)무학 <input type="checkbox"/> (08)서당, 한학 <input type="checkbox"/>	<input type="checkbox"/> (01) 초등(국민)학교 <input type="checkbox"/> (02) 중학교 <input type="checkbox"/> (03) 고등학교 <input type="checkbox"/> (04) 전문대학 (2·3년제)	<input type="checkbox"/> (05) 대학교 (4년제) <input type="checkbox"/> (06) 대학원 (석사과정) <input type="checkbox"/> (07) 대학원 (박사과정)	<input type="checkbox"/>	
	51.1 이 학교를 졸업하셨습니까?			<input type="checkbox"/>
	<input type="checkbox"/> ① 졸업했다 <input type="checkbox"/>	<input type="checkbox"/> ② 중퇴했다 <input type="checkbox"/>	<input type="checkbox"/> ③ 재학 중이다 <input type="checkbox"/>	
	<input type="checkbox"/>	51.2 몇 학년 때 중퇴 하셨습니까? _____ 학년	51.3 현재 몇 학년입니까? _____ 학년	<input type="checkbox"/>

52. 귀하의 아버님께서 학교를 어디까지 다니셨습니까?

<input type="checkbox"/> (00)무학 <input type="checkbox"/> (08)서당, 한학 <input type="checkbox"/> (88)모르겠다 <input type="checkbox"/>	<input type="checkbox"/> (01) 초등(국민)학교 <input type="checkbox"/> (02) 중학교 <input type="checkbox"/> (03) 고등학교 <input type="checkbox"/> (04) 전문대학 (2·3년제)	<input type="checkbox"/> (05) 대학교 (4년제) <input type="checkbox"/> (06) 대학원 (석사과정) <input type="checkbox"/> (07) 대학원 (박사과정)	<input type="checkbox"/>	
	52.1 이 학교를 졸업하셨습니까?			<input type="checkbox"/>
	<input type="checkbox"/> ① 졸업했다 <input type="checkbox"/>	<input type="checkbox"/> ② 중퇴했다 <input type="checkbox"/>	<input type="checkbox"/> ③ 재학 중이다 <input type="checkbox"/>	
	<input type="checkbox"/>	52.2 몇 학년 때 중퇴 하셨습니까? _____ 학년	52.3 현재 몇 학년입니까? _____ 학년	<input type="checkbox"/>

53. 귀하의 어머님께서 학교를 어디까지 다니셨습니까?

<input type="checkbox"/> (00)무학 <input type="checkbox"/> (08)서당, 한학 <input type="checkbox"/> (88)모르겠다 <input type="checkbox"/>	<input type="checkbox"/> (01) 초등(국민)학교 <input type="checkbox"/> (02) 중학교 <input type="checkbox"/> (03) 고등학교 <input type="checkbox"/> (04) 전문대학 (2·3년제)	<input type="checkbox"/> (05) 대학교 (4년제) <input type="checkbox"/> (06) 대학원 (석사과정) <input type="checkbox"/> (07) 대학원 (박사과정)	<input type="checkbox"/>	
	53.1 이 학교를 졸업하셨습니까?			<input type="checkbox"/>
	<input type="checkbox"/> ① 졸업했다 <input type="checkbox"/>	<input type="checkbox"/> ② 중퇴했다 <input type="checkbox"/>	<input type="checkbox"/> ③ 재학 중이다 <input type="checkbox"/>	
	<input type="checkbox"/>	53.2 몇 학년 때 중퇴 하셨습니까? _____ 학년	53.3 현재 몇 학년입니까? _____ 학년	<input type="checkbox"/>

※ 다음에는 귀하가 주로 하시는 일에 대해서 조금 자세하게 여쭙어 보겠습니다.

54. 현재 귀하는 수입이 있는 일을 하고 계십니까?

___① 그렇다 <input type="checkbox"/>		___② 아니다 <input type="checkbox"/>	
54.1 누군가에 의해 고용되어 있습니까?			
___① 그렇다 <input type="checkbox"/>		___② 아니다 <input type="checkbox"/>	
54.2 귀하가 하시는 일은 상용직, 임시직, 일용직 중에서 어디에 해당합니까? ___① 상용직 ___③ 일용직 ___② 임시직	54.9 고용되어 있지 않다면 무급가족종사자입니까, 고용원 없이 자영업을 하십니까, 고용원을 두고 사업을 하십니까? ___① 무급가족종사자 ___② 고용원이 없는 자영자 ___③ 고용원을 둔 사업주(문항 54.9.1을 직문하십시오) (고용원을 둔 사업주라면) 54.9.1 몇 명을 고용하고 있습니까? _____ 명	54.14 지난 1주일 동안 구직을 위한 노력을 적극적으로 했습니까? ___① 그렇다 ___② 아니다	
54.3 시간제로 일하십니까, 전일제로 일하십니까? ___① 시간제 ___② 전일제	54.10 시간제로 일하십니까, 전일제로 일하십니까? ___① 시간제 ___② 전일제	54.15 수입 있는 일을 해보신 경험이 있으십니까? ___① 있다 ___② 없다 (문항 56으로 넘어가시오)	
54.4 일주일에 평균 몇 시간 일하십니까? _____ 시간 _____(888) 모르겠다	54.11 일주일에 평균 몇 시간 일하십니까? _____ 시간 _____(888) 모르겠다	54.16 가장 최근에 어떤 일을 하셨습니까? ___① 정부의 피고용인 ___② 사기업의 피고용인 ___③ 공기업의 피고용인 ___④ 공익기관의 피고용인 ___⑤ 무급가족 종사자 ___⑥ 고용원이 없는 자영자 ___⑦ 고용원을 둔 사업주(문항 54.16.1을 직문하십시오) (고용원을 둔 사업주라면) 54.16.1 몇 명을 고용했었습니까? _____ 명	
54.5 현 직장에서 모두 얼마동안 근무 하셨습니까? _____ 년 _____ 개월	54.12 귀하가 업무에서 직접 관리, 감독하는 부하직원이 있습니까? ___① 있다 ___② 없다	54.17 그 일을 하셨을 때 귀하가 직접 관리 감독한 부하직원이 있었습니까? ___① 있었다 ___② 없었다	
54.6 귀하가 원하면 현 직장에서 계속 일할 수가 있습니까? ___① 그렇다 ___⑧ 모르겠다 ___② 아니다	54.13 이 직업에서 월평균 근로소득은 대략 얼마입니까? 세금공제 이전의 액수로서, 기본급·상여금·수당 등을 모두 포함하여 말씀해 주십시오. (농업 등의 경우에는 연소득을 12개월로 나누어서 기입하십시오) 월평균 근로소득: _____ 만원 (보기 번호____) ___(88) 모르겠다	54.18 그 일을 하는 동안 일주일 평균 몇 시간 일하셨습니까? _____ 시간 _____(888) 모르겠다	
54.7 귀하의 직장은 정부, 공기업, 사기업, 공익기관 중 어디에 해당합니까? ___① 정부 ___③ 사기업 ___② 공기업 ___④ 공익기관	54.8 귀하는 현재 노동조합에 가입하고 있습니까? ___① 그렇다 ___② 아니다 (문항 54.8.1을 직문하십시오) (가입하고 있지 않다면) 54.8.1 과거에 가입한 적이 있습니까? ___① 있었다 ___② 없었다 <input type="checkbox"/>		

55. 귀하는 어떤 산업에서 어떤 종류의 일을 하십니까? 구체적으로 말씀해 주십시오. 현재 일을 하지 않고 있다면 가장 최근에 했던 일에 대해서 말씀해 주십시오.

55.1 산업: _____

55.2 직업: _____

56. 현재 귀하의 배우자는 수입이 있는 일을 하고 계십니까? _____ (9) 배우자 없음 (문항 58호 넘어가시오)

_____ ① 그렇다 <input type="checkbox"/>		_____ ② 아니다 <input type="checkbox"/>
56.1 배우자는 누군가에 의해 고용되어 있습니까?		
_____ ① 그렇다 <input type="checkbox"/>	_____ ② 아니다 <input type="checkbox"/>	
56.2 귀하의 배우자가 하시는 일은 상용직, 임시직, 일용직 중에서 어디에 해당합니까? _____ ① 상용직 _____ ③ 일용직 _____ ② 임시직	56.8 고용되어 있지 않다면 무급가족종사자 입니까, 고용원 없이 자영업을 하십니까, 아니면 고용원을 두고 사업을 하십니까? _____ ① 무급가족종사자 _____ ② 고용원이 없는 자영자 _____ ③ 고용원을 둔 사업주 (문항 56.8.1을 직문하시오)	56.13 배우자는 지난 1주일 동안 구직을 위한 노력을 적극적으로 했습니까? _____ ① 그렇다 _____ ② 아니다
56.3 시간제로 일하십니까, 전일제로 일하십니까? _____ ① 시간제 _____ ② 전일제	(고용원을 둔 사업주라면) 56.8.1 몇 명을 고용하고 있습니까? _____ 명	56.14 배우자는 수입 있는 일을 해보신 경험이 있습니까? _____ ① 있다 _____ ② 없다 (문항 58호 넘어가시오)
56.4 일주일에 평균 몇 시간 일하십니까? _____ 시간 _____ (888) 모르겠다	56.9 시간제로 일하십니까, 전일제로 일하십니까? _____ ① 시간제 _____ ② 전일제	56.15 배우자는 가장 최근에 어떤 일을 하셨습니까? _____ ① 정부의 피고용인 _____ ② 사기업의 피고용인 _____ ③ 공기업의 피고용인 _____ ④ 공익기관의 피고용인 _____ ⑤ 무급가족 종사자 _____ ⑥ 고용원이 없는 자영자 _____ ⑦ 고용원을 둔 사업주 (문항 56.15.1을 직문하시오)
56.5 배우자가 원하면 현 직장에서 계속 일할 수가 있습니까? _____ ① 그렇다 _____ (8) 모르겠다 _____ ② 아니다	56.10 일주일에 평균 몇 시간 일하십니까? _____ 시간 _____ (888) 모르겠다	(고용원을 둔 사업주라면) 56.15.1 몇 명을 고용 했었습니까? _____ 명 _____ (888)모르겠다
56.6 배우자의 직장은 정부, 공기업, 사기업, 공익기관 중 어디에 해당합니까? _____ ① 정부 _____ ③ 사기업 _____ ② 공기업 _____ ④ 공익기관	56.7 배우자는 현재 노동조합에 가입하고 있습니까? _____ ① 그렇다 _____ ② 아니다 (문항 56.7.1을 직문하시오) (가입하고 있지 않다면) 56.7.1 과거에 가입한 적이 있습니까? _____ ① 있었다 _____ ② 없었다	56.16 그 일을 하셨을 때 귀하의 배우자가 직접 관리 감독한 부하직원이 있었습니까? _____ ① 있었다 _____ (8) 모르겠다 _____ ② 없었다
56.11 귀하의 배우자가 업무에서 직접 관리, 감독하는 부하직원이 있습니까? _____ ① 있다 _____ ② 없다 _____ (8) 모르겠다		56.17 그 일을 하는 동안 일주일 평균 몇 시간 일하셨습니까? _____ 시간 _____ (888) 모르겠다
56.12 이 직업에서 배우자의 월평균 근로소득은 대략 얼마입니까? 세금공제 이전의 액수로서, 기본급·상여금·수당 등을 모두 포함하여 말씀해 주십시오. (농업 등의 경우에는 연소득을 12개월로 나누어서 해당액에 기입하십시오) 월평균 근로소득: _____ 만원 (보기 번호 _____) _____ (88) 모르겠다		

57. 귀하의 배우자는 어떤 산업에서 어떤 종류의 일을 하십니까? 구체적으로 말씀해 주십시오. 현재 일을 하지 않고 있다면 가장 최근에 했던 일에 대해서 말씀해 주십시오.

57.1 산업: _____
 57.2 직업: _____

58. 귀하의 월평균 총소득은 세금공제 이전에 대략 어느 정도 됩니까? 귀하를 포함한 모든 가구원들의 수입을 근로소득, 이자, 재산 및 임대 소득과 연금, 각종 보조금 혹은 누군가로부터 개인적으로 받는 돈 등을 모두 합해서 말씀해 주십시오. (농업 등의 경우에는 연소득을 12개월로 나누어서 해당액에 기입하고, 반드시 문항 43에 기재된 모든 동거 가구원의 소득을 파악해서 기입하십시오)

월평균 가구 총소득: _____ 만원 (보기 번호 _____) _____ (88) 모르겠다 [] [] [] [] [] [] [] [] [] [] [] [] [] [] []

※ 다음으로 가족 간에 도움을 주고받는 것에 대해서 여쭙어 보겠습니다.

59. 성인 남녀가 부모님께 경제적 지원을 해드리는 것에 대한 다음의 각 의견에 귀하는 어느 정도 찬성 또는 반대하는지 말씀하여 주십시오. 여기서 성인 남녀란 만 18세 이상인 사람을 말합니다.

보기 카드	... 경제적 지원을 해드려야 한다	전적 으로 찬성	상당히 찬성	약간 찬성	찬성도 반대도 아님	약간 반대	상당히 반대	전적 으로 반대
		①	②	③	④	⑤	⑥	⑦
	1) 결혼 안한 성인 남자는 본인의 부모에게	①	②	③	④	⑤	⑥	⑦
	2) 결혼 안한 성인 여자는 본인의 부모에게	①	②	③	④	⑤	⑥	⑦
	3) 결혼 한 성인 남자는 본인의 부모에게	①	②	③	④	⑤	⑥	⑦
	4) 결혼 한 성인 여자는 본인의 부모(친정 부모)에게	①	②	③	④	⑤	⑥	⑦
	5) 결혼 한 성인 남자는 배우자의 부모(장인, 장모)에게	①	②	③	④	⑤	⑥	⑦
	6) 결혼 한 성인 여자는 배우자의 부모(시부모)에게	①	②	③	④	⑤	⑥	⑦

60. 지난 1년 동안 귀하는 귀하의 부모님께 다음과 같은 일들을 얼마나 자주 해드렸습니까?

보기 카드	본인 ⇒ 본인의 부모	매우 자주 해드렸다	자주 해드렸다	가끔 해드렸다	거의 해드리지 않았다	전혀 해드리지 않았다	비해당
		①	②	③	④	⑤	(9)
	1) 경제적 지원을 해드리기	①	②	③	④	⑤	(9)
	2) 청소, 식사준비, 장보기, 심부름 등의 집안일 혹은 건강을 돌봐드리기	①	②	③	④	⑤	(9)
	3) 개인적인 문제나 관심사에 대한 이야기를 들어드리기	①	②	③	④	⑤	(9)

61. 지난 1년 동안 귀하의 부모님께서는 귀하에게 다음과 같은 일들을 얼마나 자주 해주셨습니까?

보기 카드	본인의 부모 ⇒ 본인	매우 자주 해주셨다	자주 해주셨다	가끔 해주셨다	거의 해주지지 않았다	전혀 해주지지 않았다	비해당
		①	②	③	④	⑤	(9)
	1) 경제적 지원을 해주기	①	②	③	④	⑤	(9)
	2) 청소, 식사준비, 장보기, 심부름 등의 집안일 혹은 자녀를 돌봐주기	①	②	③	④	⑤	(9)
	3) 개인적인 문제나 관심사에 대한 이야기를 들어주기	①	②	③	④	⑤	(9)

62. 만 18세 이상 성인 자녀가 있습니까? (있다면) 귀하가 직접 만나거나 전화, 편지, 혹은 인터넷을 통해서 가장 자주 접촉하는 사람은 누구입니까? 만약에 한 분 이상과 비슷한 정도로 접촉하신다면 귀하가 최근에 가장 많은 이야기를 나누는 자녀를 선택해 주십시오.

보기 카드	___ (99) 성인자녀 없음 (문항 63으로 넘어가시오)	___ ① 장남	___ ⑤ 큰 사위	□ □
		___ ② 차남 이하 아들	___ ⑥ 둘째 이하 사위	
		___ ③ 장녀	___ ⑦ 큰 며느리	
		___ ④ 차녀 이하 딸	___ ⑧ 둘째 이하 며느리	

62.1 위에서 말씀 하신 성인 자녀는 현재 귀하와 같이 살고 있습니까?

___ ① 그렇다	___ ② 아니다	□
-----------	-----------	---

62.2 위에서 말씀하신 성인 자녀에게 귀하는 지난 1년 동안 다음과 같은 일을 얼마나 자주 해주셨습니까?

보기 카드	본인 ⇒ 성인 자녀	매우 자주 해주었다	자주 해주었다	가끔 해주었다	거의 해주지 않았다	전혀 해주지 않았다
		①	②	③	④	⑤
	1) 경제적 지원을 해주기	①	②	③	④	⑤
	2) 청소, 식사준비, 장보기, 심부름 등의 집안일 혹은 자녀를 돌봐주기	①	②	③	④	⑤
	3) 개인적인 문제나 관심사에 대한 이야기를 들어주기	①	②	③	④	⑤

62.3 위에서 말씀하신 성인 자녀는 귀하에게 지난 1년 동안 다음과 같은 일을 얼마나 자주 해주었습니까?

보기
카드

성인 자녀 ⇒ 본인

매우 자주 했다	자주 했다	가끔 했다	거의 하지 않았다	전혀 하지 않았다
①	②	③	④	⑤
①	②	③	④	⑤
①	②	③	④	⑤

- 경제적 지원을 해주기
- 청소, 식사준비, 장보기, 심부름 등의 집안일 혹은 건강을 돌봐주기
- 개인적인 문제나 관심사에 대한 이야기를 들어주기

63. (배우자가 있다면) 귀하는 배우자의 부모님께 지난 1년 동안 다음과 같은 일을 얼마나 자주 해드렸습니까?

____(9) 배우자 없음 (문항 65호 넘어가시오)

보기
카드

본인 ⇒ 배우자의 부모

매우 자주 해드렸다	자주 해드렸다	가끔 해드렸다	거의 해드리지 않았다	전혀 해드리지 않았다
①	②	③	④	⑤
①	②	③	④	⑤
①	②	③	④	⑤

- 경제적 지원을 해드리기
- 청소, 식사준비, 장보기, 심부름 등의 집안일 혹은 건강을 돌봐드리기
- 개인적인 문제나 관심사에 대한 이야기를 들어드리기

64. (배우자가 있다면) 배우자의 부모님께서는 귀하에게 지난 1년 동안 다음과 같은 일을 얼마나 자주 해주셨습니까?

____(9) 배우자 없음

보기
카드

배우자의 부모 ⇒ 본인

매우 자주 해주셨다	자주 해주셨다	가끔 해주셨다	거의 해주시지 않았다	전혀 해주시지 않았다
①	②	③	④	⑤
①	②	③	④	⑤
①	②	③	④	⑤

- 경제적 지원을 해주기
- 청소, 식사준비, 장보기, 심부름 등의 집안일 혹은 자녀를 돌봐주기
- 개인적인 문제나 관심사에 대한 이야기를 들어주기

65. 귀하는 다음과 같은 일을 얼마나 자주 하십니까?

보기
카드

거의 매일	일주일에 몇 번	일주일에 한 번 정도	한달에 한 번 정도	일년에 몇 번	일년에 한 번 정도	일년에 한 번 미만
①	②	③	④	⑤	⑥	⑦
①	②	③	④	⑤	⑥	⑦
①	②	③	④	⑤	⑥	⑦

- 저녁 식사 준비
- 세탁
- 집안 청소

66. 귀하는 나이 든 부모를 부양하는 책임이 가장 큰 사람은 다음 중 누구라고 생각하십니까? 다음 중 하나만 선택해 주십시오.

- | | | |
|--------------------------------|-------------------------------|--|
| ____ ① 장남 또는 그 가족 | ____ ⑤ 모든 자녀들 또는 그 가족들 | |
| ____ ② 아들 중 누구든지 또는 그 가족 | ____ ⑥ 자녀들 또는 그 가족들에게는 책임이 없다 | |
| ____ ③ 딸 중 누구든지 또는 그 가족 | ____ (77)기타 (구체적으로:) | |
| ____ ④ 아들, 딸 상관없이 누구든지 또는 그 가족 | | |

※ 다음에는 가정 및 가족과 관련된 의견들에 대해 여쭙어 보겠습니다.

67. 귀하는 다음의 각 의견에 어느 정도 찬성 또는 반대하십니까?

보기 카드	전적으로 찬성	상당히 찬성	약간 찬성	찬성도 반대도 아님	약간 반대	상당히 반대	전적으로 반대
1) 남편은 부인보다 나이가 더 많아야 한다	①	②	③	④	⑤	⑥	⑦
2) 결혼하더라도 아이를 가질 필요가 없다	①	②	③	④	⑤	⑥	⑦
3) 결혼한 남자가 결혼하지 않은 남자보다 일반적으로 더 행복하다	①	②	③	④	⑤	⑥	⑦
4) 결혼한 여자가 결혼하지 않은 여자보다 일반적으로 더 행복하다	①	②	③	④	⑤	⑥	⑦
5) 결혼할 의사가 없이 함께 사는 것도 괜찮다	①	②	③	④	⑤	⑥	⑦
6) 이혼을 하고 싶더라도 자녀가 장성할 때까지 기다려야 한다	①	②	③	④	⑤	⑥	⑦
7) 부부가 결혼생활을 원만하게 할 수 없을 것 같으면 대부분의 경우 이혼하는 것이 최선의 해결책이다	①	②	③	④	⑤	⑥	⑦

68. 귀하는 다음의 의견에 어느 정도 찬성 또는 반대하십니까?

보기 카드	전적으로 찬성	상당히 찬성	약간 찬성	찬성도 반대도 아님	약간 반대	상당히 반대	전적으로 반대
1) 아내는 자신의 경력을 쌓기 보다는 남편이 경력을 쌓을 수 있도록 도와주는 것이 더 중요하다	①	②	③	④	⑤	⑥	⑦
2) 남편이 할 일은 돈을 버는 것이고 아내가 할 일은 가정과 가족을 돌보는 것이다	①	②	③	④	⑤	⑥	⑦
3) 남자들은 지금보다 가사를 더 많이 분담해야 한다	①	②	③	④	⑤	⑥	⑦
4) 불경기에는 남자보다 여자를 우선적으로 해고시켜도 괜찮다	①	②	③	④	⑤	⑥	⑦

69. 귀하는 다음의 의견에 어느 정도 찬성 또는 반대하십니까?

보기 카드	전적으로 찬성	상당히 찬성	약간 찬성	찬성도 반대도 아님	약간 반대	상당히 반대	전적으로 반대
1) 가정에서 아버지의 권위는 어떤 경우에도 존중되어야 한다	①	②	③	④	⑤	⑥	⑦
2) 자식은 부모에게 명예가 될 수 있는 일을 하려고 노력해야 한다	①	②	③	④	⑤	⑥	⑦
3) 장남은 재산을 더 많이 상속받아야 한다	①	②	③	④	⑤	⑥	⑦
4) 부모를 잘 부양한 자식은 더 많이 상속 받아야 한다	①	②	③	④	⑤	⑥	⑦
5) 가계를 잇기 위해서 아들이 적어도 하나는 있어야 한다	①	②	③	④	⑤	⑥	⑦

70. 귀하는 다음의 의견에 어느 정도 찬성 또는 반대하십니까?

보기 카드	전적으로 찬성	상당히 찬성	약간 찬성	찬성도 반대도 아님	약간 반대	상당히 반대	전적으로 반대
1) 결혼한 여자는 친정과 시집 둘 다 도움이 필요할 때에 친정보다는 시집을 먼저 도와야 한다	①	②	③	④	⑤	⑥	⑦
2) 사람은 자기 자신보다는 가족의 안녕과 이해를 우선시해야 한다	①	②	③	④	⑤	⑥	⑦

71. 모든 상황을 고려해볼 때, 요즈음 귀하의 생활 전반에 대해 어느 정도 만족 또는 불만족하십니까?

보기 카드 매우 만족 ← _____ → 매우 불만족

_____ ① _____ ② _____ ③ _____ ④ _____ ⑤ _____

72. 귀하와 귀하의 가족은 얼마나 자주 저녁식사를 같이 하십니까? 여기서 가족이란 귀하와 함께 살고 있는 가족을 말합니다.

보기 카드

_____ ① 거의 매일 _____ ⑤ 일년에 몇 번
 _____ ② 일주일에 몇 번 _____ ⑥ 일년에 한 번 정도
 _____ ③ 일주일에 한 번 정도 _____ ⑦ 일년에 한 번 미만
 _____ ④ 한달에 한 번 정도 _____ ⑧ 가족과 따로 살고 있음

73. 귀하와 귀하의 가족은 얼마나 자주 여가활동을 같이 하십니까? 여기서 가족이란 귀하와 함께 살고 있는 가족을 말합니다.

보기 카드

_____ ① 거의 매일 _____ ⑤ 일년에 몇 번
 _____ ② 일주일에 몇 번 _____ ⑥ 일년에 한 번 정도
 _____ ③ 일주일에 한 번 정도 _____ ⑦ 일년에 한 번 미만
 _____ ④ 한달에 한 번 정도 _____ ⑧ 가족과 따로 살고 있음

※ 다음으로 귀하의 결혼에 대해 여쭙어 보겠습니다. (응답자에게 배우자가 있거나 사별한 경우에는 다음 질문을 계속하고, 응답자의 혼인상태가 미혼, 이혼, 별거인 경우에는 문항 85호 넘어가시오)

74. 귀하는 배우자와 언제 결혼하셨습니다까? 그리고 그 당시 귀하의 나이는 만으로 몇 세였습니까?

배우자와 결혼한 년도: _____ 년

그 당시 귀하의 나이: 만 _____ 세

75. 이 결혼은 귀하에게 초혼입니까?

_____ ① 그렇다 _____ ② 아니다 (문항 75.1을 직문하시오)

75.1. (초혼이 아니라면) 초혼 당시 귀하의 나이는 만으로 몇 세였습니까? 만 _____ 세

76. 이 결혼은 귀하의 배우자에게 초혼입니까?

_____ ① 그렇다 _____ ② 아니다

77. 배우자를 처음 어떻게 알게 되었습니까?

_____ ① 중매로 _____ ② 소개로 <input type="checkbox"/>	_____ ③ 나 스스로 <input type="checkbox"/>
77.1 배우자를 누가 처음 중매 혹은 소개하였습니까? _____ ① 형제자매 혹은 사촌 _____ ② 부모 혹은 다른 친척 _____ ③ 친구 혹은 학교 친구 _____ ④ 동료 _____ ⑤ 결혼중매인 혹은 결혼정보회사 _____ ⑥ 이웃 혹은 친지 _____ (77)기타 (누구: _____)	77.2 배우자를 어디에서 처음 만나셨습니까? _____ ① 동네에서 _____ ② 학교에서 _____ ③ 직장에서 _____ (77) 기타 (어디에서: _____)

78. 배우자와의 결혼 결정에 귀하의 부모님이 어느 정도 영향을 주었다고 생각하십니까?

_____ ① 많이 영향을 주었다 _____ ④ 전혀 영향을 주지 않았다

_____ ② 다소 영향을 주었다 _____ ⑤ 부모님이 돌아가시고 안 계셨다

_____ ③ 별로 영향을 주지 않았다 _____ ⑧ (9) 비해당 (고아)

(응답자에게 배우자가 있다면 다음 질문을 계속하고, 응답자가 배우자와 사별한 경우에는 문항 83으로 넘어가시오)

79. 귀하는 다음의 말이 어느 정도 사실이라고 생각하십니까?

보기 카드	전적으로 그렇다	상당히 그렇다	약간 그렇다	중립	약간 그렇지 않다	상당히 그렇지 않다	전적으로 그렇지 않다
	①	②	③	④	⑤	⑥	⑦
	①	②	③	④	⑤	⑥	⑦

- 내 배우자는 나의 어려운 문제에 귀기울여 준다
- 내 배우자는 자신의 어려운 문제를 나에게 털어 놓는다

80. 귀하의 배우자는 다음과 같은 일을 얼마나 자주 하십니까?

보기 카드	거의 매일	일주일에 몇 번	일주일에 한 번 정도	한달에 한 번 정도	일년에 몇 번	일년에 한 번 정도	일년에 한 번 미만
	①	②	③	④	⑤	⑥	⑦
	①	②	③	④	⑤	⑥	⑦

- 저녁 식사 준비
- 세탁
- 집안 청소

81. 귀택에서는 다음과 같은 일을 주로 누가 결정하니까?

보기 카드	항상 내가	대개 내가	부부가 똑같이	대개 배우자가	항상 배우자가	가족 중 다른 사람이	비해당
	①	②	③	④	⑤	⑥	(9)
	①	②	③	④	⑤	⑥	(9)

- 자녀 훈육과 교육
- 본인의 부모님에 대한 지원
- 고가의 가정용품 구매

82. 귀하는 모든 상황을 고려해볼 때, 귀하의 결혼생활에 어느 정도 만족 또는 불만족하십니까?

보기 카드	매우 만족	←	→	매우 불만족	□
	①	②	③	④	⑤

83. 귀하는 결혼 후 지금까지 집을 사거나 빌리는데, 혹은 사업을 하기 위해 **본인의 부모님**으로부터 경제적인 지원을 받은 적이 있으십니까? 있다면 얼마나 받으셨습니까?

① 매우 많이 받았다	③ 전혀 받지 않았다	□
② 약간 받았다	(9) 두 분 모두 결혼 전에 돌아가셨음	

84. 귀하는 결혼 후 지금까지 집을 사거나 빌리는데, 혹은 사업을 하기 위해 **배우자의 부모님**으로부터 경제적인 지원을 받은 적이 있으십니까? 있다면 얼마나 받으셨습니까?

① 매우 많이 받았다	③ 전혀 받지 않았다	□
② 약간 받았다	(9) 두 분 모두 결혼 전에 돌아가셨음	

(다음 질문부터는 모든 응답자에게 질문하시오)

85. 다음으로, 귀하의 가족의 건강에 대해 여쭙어 보겠습니다. 귀하를 포함하여 다음 분들의 건강이 어떤지 말씀해 주십시오.

보기 카드	아주 좋다	←	→	아주 안 좋다	비해당	
	①	②	③	④	⑤	(9)
	①	②	③	④	⑤	(9)

- 본인의 건강
- 배우자의 건강
- 본인의 부친의 건강
- 본인의 모친의 건강
- 배우자의 부친의 건강
- 배우자의 모친의 건강

92. 다음은 여러 가지 정부지출 분야들입니다. 각 분야에 대해 정부가 지출을 얼마나 더 늘려야 혹은 줄여야 한다고 생각하십니까? 만약 귀하가 “훨씬 더 늘려야”라고 말한다면, 그것은 세금인상이 필요할 수 있다는 점을 염두에 두십시오.

보기 카드	훨씬 더 늘려야	다소 더 늘려야	지금만큼 그대로	다소 더 줄여야	훨씬 더 줄여야	선택할 수 없음
1) 환경	①	②	③	④	⑤	(8)
2) 보건	①	②	③	④	⑤	(8)
3) 치안	①	②	③	④	⑤	(8)
4) 교육	①	②	③	④	⑤	(8)
5) 국방	①	②	③	④	⑤	(8)
6) 노인연금	①	②	③	④	⑤	(8)
7) 실업수당	①	②	③	④	⑤	(8)
8) 문화예술	①	②	③	④	⑤	(8)

93. 귀하는 다음의 각 사항에 대해 정부가 얼마나 책임이 있다고 생각하십니까?

보기 카드	당연히 정부의 책임이다	아마도 정부의 책임이다	아마도 정부의 책임이 아니다	당연히 정부의 책임이 아니다	선택할 수 없음
1) 원하는 모든 사람에게 일자리 제공	①	②	③	④	(8)
2) 물가 안정	①	②	③	④	(8)
3) 환자에게 보건의료 제공	①	②	③	④	(8)
4) 노인에게 적절한 생활수준 제공	①	②	③	④	(8)
5) 성장이 필요한 산업 지원	①	②	③	④	(8)
6) 실업자에게 적절한 생활수준 제공	①	②	③	④	(8)
7) 빈부간 소득격차 완화	①	②	③	④	(8)
8) 저소득층 대학생에게 재정 지원	①	②	③	④	(8)
9) 집을 마련하지 못하는 사람들에게 적절한 주거 제공	①	②	③	④	(8)
10) 산업에 의한 환경피해를 줄이도록 엄격한 법적 규제	①	②	③	④	(8)

94. 귀하는 요즈음 현 정부가 다음 사항에서 어느 정도 성공 혹은 실패하고 있다고 생각하십니까?

보기 카드	매우 성공	다소 성공	성공도 실패도 아님	다소 실패	매우 실패	선택할 수 없음
1) 환자에게 보건의료 제공	①	②	③	④	⑤	(8)
2) 노인에게 적절한 생활수준 제공	①	②	③	④	⑤	(8)
3) 국가 안보 위협에 대한 대처	①	②	③	④	⑤	(8)
4) 범죄 통제	①	②	③	④	⑤	(8)
5) 실업 억제	①	②	③	④	⑤	(8)
6) 환경 보호	①	②	③	④	⑤	(8)

95. 테러행위가 곧 일어날 가능성이 있다고 정부가 판단하고 있다고 생각해 보십시오. 귀하는 정부당국이 다음과 같은 권한을 가져야 한다고 생각하십니까?

보기 카드	당연히 가져야 한다	아마도 가져야 한다	아마도 가져서는 안된다	당연히 가져서는 안된다	선택할 수 없음
1) 정부당국이 필요로 하는 기간만큼 재판 없이 사람을 구금할 권한	①	②	③	④	(8)
2) 사람들의 전화통화를 도·감청할 권한	①	②	③	④	(8)
3) 불심 검문검색할 권한	①	②	③	④	(8)

※ 마지막으로 공무원에 대해서 몇 가지 여쭙어 보겠습니다. 아래의 질문들에서 공무원은 지방 및 중앙 공무원, 하위 및 고위 공무원, 선출 및 임명된 공무원 모두를 포함합니다.

101. 귀하가 보기에 공무원들은 귀하와 같은 사람들을 얼마나 자주 공정하게 대한다고 생각하십니까?

- | | | |
|--|---|--------------------------|
| <input type="checkbox"/> ① 항상 공정하게 대한다 | <input type="checkbox"/> ④ 별로 공정하지 않게 대한다 | <input type="checkbox"/> |
| <input type="checkbox"/> ② 자주 공정하게 대한다 | <input type="checkbox"/> ⑤ 전혀 공정하지 않게 대한다 | |
| <input type="checkbox"/> ③ 가끔 공정하게 대한다 | <input type="checkbox"/> ⑧ 선택할 수 없음 | |

102. 귀하는 사람들이 공무원들로부터 받는 대우가 인맥에 따라 좌우된다고 생각하십니까?

- | | | |
|------------------------------------|---------------------------------------|--------------------------|
| <input type="checkbox"/> ① 당연히 그렇다 | <input type="checkbox"/> ③ 아마도 그렇지 않다 | <input type="checkbox"/> |
| <input type="checkbox"/> ② 아마도 그렇다 | <input type="checkbox"/> ④ 당연히 그렇지 않다 | |
| | <input type="checkbox"/> ⑧ 선택할 수 없음 | |

103. 귀하의 생각에 한국에서 얼마나 많은 **정치인들**이 부패와 연관되어 있다고 보십니까?

- | | | |
|-------------------------------------|-------------------------------------|--------------------------|
| <input type="checkbox"/> ① 거의 없다 | <input type="checkbox"/> ④ 많이 있다 | <input type="checkbox"/> |
| <input type="checkbox"/> ② 조금 있다 | <input type="checkbox"/> ⑤ 거의 대부분이다 | |
| <input type="checkbox"/> ③ 어느 정도 있다 | <input type="checkbox"/> ⑧ 선택할 수 없음 | |

104. 귀하의 생각에 한국에서 얼마나 많은 **공무원들**이 부패와 연관되어 있다고 보십니까?

- | | | |
|-------------------------------------|-------------------------------------|--------------------------|
| <input type="checkbox"/> ① 거의 없다 | <input type="checkbox"/> ④ 많이 있다 | <input type="checkbox"/> |
| <input type="checkbox"/> ② 조금 있다 | <input type="checkbox"/> ⑤ 거의 대부분이다 | |
| <input type="checkbox"/> ③ 어느 정도 있다 | <input type="checkbox"/> ⑧ 선택할 수 없음 | |

105. 지난 5년 동안, 귀하나 귀하의 가족에게 공무원이 업무처리에 대해 암암리에 혹은 직접적으로 뇌물이나 대가를 요구한 경우가 얼마나 자주 있었습니까?

- | | | |
|-----------------------------------|--------------------------------------|--------------------------|
| <input type="checkbox"/> ① 전혀 없었다 | <input type="checkbox"/> ④ 자주 있었다 | <input type="checkbox"/> |
| <input type="checkbox"/> ② 별로 없었다 | <input type="checkbox"/> ⑤ 매우 자주 있었다 | |
| <input type="checkbox"/> ③ 가끔 있었다 | <input type="checkbox"/> ⑧ 선택할 수 없음 | |

106. 귀하는 같이 살고 있는 사람들을 포함해서 평일 하루 평균 몇 사람과 접촉하십니까? 여기서 접촉이란 일대일 접촉을 말하는 것으로, 대면, 전화, 편지, 인터넷을 통한 상담, 대화 및 토론 등을 하는 것을 말합니다. 귀하가 개인적으로 아는 사람들만 포함해 주십시오.

- | | | |
|-----------------------------------|-------------------------------------|--------------------------|
| <input type="checkbox"/> ① 0-4명 | <input type="checkbox"/> ④ 20-49명 | <input type="checkbox"/> |
| <input type="checkbox"/> ② 5-9명 | <input type="checkbox"/> ⑤ 50명 이상 | |
| <input type="checkbox"/> ③ 10-19명 | <input type="checkbox"/> ⑧ 선택할 수 없음 | |

※ 이제 질문을 모두 마쳤습니다. 마지막으로 한 가지 알려주실 것이 있습니다. 이 조사는 매우 복잡해서 저희가 잘못 여쭙어 보거나 빠뜨린 것이 있을 수도 있습니다. 이러한 경우에 다시 여쭙어 볼 수 있도록 귀하의 성함과 전화번호를 알려주시면 감사하겠습니다. 다른 사람에게 절대로 알려지지 않을 것이니 이 점을 염려하지 않으셔도 됩니다.

응답자 성명: _____ 전화번호: _____

대단히 감사합니다.

《 조사원 면접 상황 기록 》

※ 아래 질문은 조사원이 면접 직후 응답자가 없는 상황에서 지체하지 말고 기록하여야 합니다.

107. 면접일시

___ 월 ___ 일 ___ 요일
 ___ 오전 ___ 오후 ___ 시 ___ 분부터 ___ 시 ___ 분까지

108. 설문지 기입시

___ (1) 조사원이 전부 기입 } (문항 109호 넘어가시오)
 ___ (2) 응답자가 전부 기입 }
 ___ (3) 응답자가 일부 기입 }

(응답자 일부 기입시)

108.1 응답자가 기입한 문항번호

___ 번부터 ___ 번까지 ___ 번부터 ___ 번까지

--	--	--	--	--	--	--	--	--	--

109. 면접을 하는 동안 다른 사람이 옆에 있었습니까? 있었다면, 그 사람이 누구였습니까? 옆에 있었던 사람들을 모두 체크하십시오. ___ (0) 아무도 없었음

___ (1) 6세 미만 어린이가 있었다 ___ (3) 배우자가 있었다
 ___ (2) 6세 이상 어린이 또는 청소년이 있었다 ___ (4) 배우자 이외의 성인이 있었다

110. 면접하는 동안 응답자의 태도는 어떠했습니까?

___ (1) 매우 협조적이었다 ___ (3) 별로 협조적이지 않았다
 ___ (2) 약간 협조적이었다 ___ (4) 전혀 협조적이지 않았다

111. 응답자가 질문을 이해하는 정도는 어떠했습니까?

___ (1) 잘 이해했다 ___ (2) 그런대로 이해했다 ___ (3) 잘 이해하지 못했다

112. 응답자를 접촉하는 것이 어느 정도 어려웠습니까?

___ (1) 매우 어려웠다 ___ (3) 별로 어렵지 않았다
 ___ (2) 다소 어려웠다 ___ (4) 전혀 어렵지 않았다

113. 응답자와 면접을 진행하는 것이 어느 정도 어려웠습니까?

___ (1) 매우 어려웠다 ___ (3) 별로 어렵지 않았다
 ___ (2) 다소 어려웠다 ___ (4) 전혀 어렵지 않았다

114. 응답자에게 어떤 면접사은품을 제시하고, 어떤 선물을 주었는지 해당되는 것에 모두 체크하십시오.

1) 제시한 사은품: ___ (1) 종합 상품권 ___ (2) 우산
 2) 선물한 사은품: ___ (1) 종합 상품권 ___ (2) 우산 ___ (9) 선물을 받지 않았음

115. 면접 결과

___ (1) 응답완료 ___ (2) 응답 미완료

<조사원 인적사항>

116. 조사원 ID번호: _____

117. 성 별: ___ (1) 남 ___ (2) 여

118. 나 이: 만 _____ 세

119. 소 속: _____ 대학교 _____ 학과 _____ 학년

성 명: _____ 전화번호: _____

台灣地區社會變遷基本調查計畫

(韓國問卷中文版)

東亞社會調查 家庭組

受訪者編號

訪員姓名 _____

訪問地區 _____

中央研究院社會學研究所

中華民國 _____ 年 _____ 月

家庭背景

《以下問題適用全部的受訪者》

1[QF1]. 您家中含您自己現在一起住的有多少人? _____ 人
□□

2.[QF2] 請問您有多少兄弟姊妹?

兄	姊	您自己	弟	妹	總共
		1			
□□	□□	1	□□	□□	□□

《已婚者請回答此題，其餘跳答》

3[QF2]. 請問您的配偶有多少兄弟姊妹?

兄	姊	您自己	弟	妹	總共	不適用
		1				<input type="checkbox"/>
□□	□□	1	□□	□□	□□	

《有孩子請回答此題，其餘跳答》

4.[QF3] 請問您有多少兒女? 請包括離家或已去世的兒女。
兒子_____ 女兒 _____

□□ □□
不適用_____

5.[QF6] 以下請問有關您家庭成員的情況。包括住在一起和暫時住在別地方的家人，請依序回答。

- (1)與受訪者之關係
- (2)男生或女生
- (3)年齡
- (4)他/她現在是未婚，已婚，離婚，喪偶，分居，同居
- (5)他/她是住在家裡或暫時住在其它地方
- (6)如果他/她是暫時住在其它地方，主要的原因是什麼
- (7)他/她現在有工作嗎

編號	與受訪者之關係	性別		年齡	婚姻狀況	同住狀況			工作狀況	
		(1)男	(2)女			(1)同住 (跳答工作狀況)	(2)不同住(續答不同住原因)	不同住的原因 (續答工作狀況)	(1)工作	(2)沒有工作
1		<input type="checkbox"/>	<input type="checkbox"/>			<input type="checkbox"/>	<input type="checkbox"/>	<input type="checkbox"/>	<input type="checkbox"/>	<input type="checkbox"/>
	□□		□	□□	□			□ □		□
2		<input type="checkbox"/>	<input type="checkbox"/>			<input type="checkbox"/>	<input type="checkbox"/>		<input type="checkbox"/>	<input type="checkbox"/>

	<input type="checkbox"/>	<input type="checkbox"/>	<input type="checkbox"/>	<input type="checkbox"/>	<input type="checkbox"/>	<input type="checkbox"/>	<input type="checkbox"/>	<input type="checkbox"/>	<input type="checkbox"/>	<input type="checkbox"/>
3	<input type="checkbox"/>	<input type="checkbox"/>	<input type="checkbox"/>	<input type="checkbox"/>	<input type="checkbox"/>	<input type="checkbox"/>	<input type="checkbox"/>	<input type="checkbox"/>	<input type="checkbox"/>	<input type="checkbox"/>
	<input type="checkbox"/>	<input type="checkbox"/>	<input type="checkbox"/>	<input type="checkbox"/>	<input type="checkbox"/>	<input type="checkbox"/>	<input type="checkbox"/>	<input type="checkbox"/>	<input type="checkbox"/>	<input type="checkbox"/>
4	<input type="checkbox"/>	<input type="checkbox"/>	<input type="checkbox"/>	<input type="checkbox"/>	<input type="checkbox"/>	<input type="checkbox"/>	<input type="checkbox"/>	<input type="checkbox"/>	<input type="checkbox"/>	<input type="checkbox"/>
	<input type="checkbox"/>	<input type="checkbox"/>	<input type="checkbox"/>	<input type="checkbox"/>	<input type="checkbox"/>	<input type="checkbox"/>	<input type="checkbox"/>	<input type="checkbox"/>	<input type="checkbox"/>	<input type="checkbox"/>
5	<input type="checkbox"/>	<input type="checkbox"/>	<input type="checkbox"/>	<input type="checkbox"/>	<input type="checkbox"/>	<input type="checkbox"/>	<input type="checkbox"/>	<input type="checkbox"/>	<input type="checkbox"/>	<input type="checkbox"/>
	<input type="checkbox"/>	<input type="checkbox"/>	<input type="checkbox"/>	<input type="checkbox"/>	<input type="checkbox"/>	<input type="checkbox"/>	<input type="checkbox"/>	<input type="checkbox"/>	<input type="checkbox"/>	<input type="checkbox"/>
6	<input type="checkbox"/>	<input type="checkbox"/>	<input type="checkbox"/>	<input type="checkbox"/>	<input type="checkbox"/>	<input type="checkbox"/>	<input type="checkbox"/>	<input type="checkbox"/>	<input type="checkbox"/>	<input type="checkbox"/>
	<input type="checkbox"/>	<input type="checkbox"/>	<input type="checkbox"/>	<input type="checkbox"/>	<input type="checkbox"/>	<input type="checkbox"/>	<input type="checkbox"/>	<input type="checkbox"/>	<input type="checkbox"/>	<input type="checkbox"/>
7	<input type="checkbox"/>	<input type="checkbox"/>	<input type="checkbox"/>	<input type="checkbox"/>	<input type="checkbox"/>	<input type="checkbox"/>	<input type="checkbox"/>	<input type="checkbox"/>	<input type="checkbox"/>	<input type="checkbox"/>
	<input type="checkbox"/>	<input type="checkbox"/>	<input type="checkbox"/>	<input type="checkbox"/>	<input type="checkbox"/>	<input type="checkbox"/>	<input type="checkbox"/>	<input type="checkbox"/>	<input type="checkbox"/>	<input type="checkbox"/>
8	<input type="checkbox"/>	<input type="checkbox"/>	<input type="checkbox"/>	<input type="checkbox"/>	<input type="checkbox"/>	<input type="checkbox"/>	<input type="checkbox"/>	<input type="checkbox"/>	<input type="checkbox"/>	<input type="checkbox"/>
	<input type="checkbox"/>	<input type="checkbox"/>	<input type="checkbox"/>	<input type="checkbox"/>	<input type="checkbox"/>	<input type="checkbox"/>	<input type="checkbox"/>	<input type="checkbox"/>	<input type="checkbox"/>	<input type="checkbox"/>
9	<input type="checkbox"/>	<input type="checkbox"/>	<input type="checkbox"/>	<input type="checkbox"/>	<input type="checkbox"/>	<input type="checkbox"/>	<input type="checkbox"/>	<input type="checkbox"/>	<input type="checkbox"/>	<input type="checkbox"/>
	<input type="checkbox"/>	<input type="checkbox"/>	<input type="checkbox"/>	<input type="checkbox"/>	<input type="checkbox"/>	<input type="checkbox"/>	<input type="checkbox"/>	<input type="checkbox"/>	<input type="checkbox"/>	<input type="checkbox"/>
10	<input type="checkbox"/>	<input type="checkbox"/>	<input type="checkbox"/>	<input type="checkbox"/>	<input type="checkbox"/>	<input type="checkbox"/>	<input type="checkbox"/>	<input type="checkbox"/>	<input type="checkbox"/>	<input type="checkbox"/>
	<input type="checkbox"/>	<input type="checkbox"/>	<input type="checkbox"/>	<input type="checkbox"/>	<input type="checkbox"/>	<input type="checkbox"/>	<input type="checkbox"/>	<input type="checkbox"/>	<input type="checkbox"/>	<input type="checkbox"/>

<回答選項>

與受訪者之關係	(01)受訪者 (02)配偶 (03)小孩 (04)小孩的配偶 (05)孫子女 (06)孫子女的配偶 (07)父母 (08)配偶的父母 (09)兄弟姊妹 (10)配偶的兄弟姊妹 (11)祖父母 (12)其它 (請說明 _____)
婚姻狀況	(1)未婚 (2)已婚 (3)離婚 (4)喪偶 (5)分居 (6)同居
不同住的原因	(1)就學 (2)工作 (3)當兵 (4)受訪者就學在外 (5)受訪者工作在外 (6)結婚 (7)生孩子 (8)其它 (請說明 _____)

5.[QF5] (如果您現在有不住在一起的兒女) 請告訴我們有關他們的情形：

(1)住的多遠				
(2)多久見面一次				
(3)除了見面之外，多久聯絡一次 (電話、書信或 e-mail 等)				
與受訪者之關係	1 住的多遠	2 多久見面一次	3 除了見面之外，多久聯絡一次 (電話、書信或 e-mail 等)	不適用
	<input type="checkbox"/>	<input type="checkbox"/>	<input type="checkbox"/>	<input type="checkbox"/>
	<input type="checkbox"/>	<input type="checkbox"/>	<input type="checkbox"/>	<input type="checkbox"/>
	<input type="checkbox"/>	<input type="checkbox"/>	<input type="checkbox"/>	<input type="checkbox"/>
	<input type="checkbox"/>	<input type="checkbox"/>	<input type="checkbox"/>	<input type="checkbox"/>
	<input type="checkbox"/>	<input type="checkbox"/>	<input type="checkbox"/>	<input type="checkbox"/>
	<input type="checkbox"/>	<input type="checkbox"/>	<input type="checkbox"/>	<input type="checkbox"/>

<回答選項>

住的多遠?	(01)隔壁、同棟樓、同鄰巷 (02)走路 15 分鐘內到達 (03)車程 30 分鐘以內 (04)車程 30 分鐘~1 小時 (05)車程 1 小時~3 小時 (06)車程 3 小時以上
多久見面一次?	(01)幾乎每天 (02)每週數次 (03)每週 1 次 (04)每月 1 次 (05)一年數次 (06)每年 1 次或更少 (07)從未
除了見面之外，多久聯絡一次 (電話、書信、或 e-mail 等)	(01)幾乎每天 (02)每週數次 (03)每週 1 次 (04)每月 1 次 (05)一年數次 (06)每年 1 次或更少 (07)從未

6.[QQ1] 請問您父母或您配偶父母的住處離您住的地方有多遠? 您與他們連絡狀況如何?

與受訪者之關係	1 住的多遠	2 多久見面一次	3 除了見面之外，多久聯絡一次(電話、書信或 e-mail 等)	不適用
(a)受訪者的父親	<input type="checkbox"/>	<input type="checkbox"/>	<input type="checkbox"/>	<input type="checkbox"/>
(b)受訪者的母親	<input type="checkbox"/>	<input type="checkbox"/>	<input type="checkbox"/>	<input type="checkbox"/>
(c)受訪者配偶的父親	<input type="checkbox"/>	<input type="checkbox"/>	<input type="checkbox"/>	<input type="checkbox"/>
(d)受訪者配偶的母親	<input type="checkbox"/>	<input type="checkbox"/>	<input type="checkbox"/>	<input type="checkbox"/>
〈回答選項〉				
住的多遠?	(00)同住 (01)隔壁、同棟樓、同鄰巷 (02)走路 15 分鐘內到達 (03)車程 30 分鐘以內 (04)車程 30 分鐘~1 小時 (05)車程 1 小時~3 小時 (06)車程 3 小時以上			
多久見面一次?	(00)同住 (01)幾乎每天 (02)每週數次 (03)每週 1 次 (04)每月 1 次 (05)一年數次 (06)每年 1 次或更少 (07)從未			
除了見面之外，多久聯絡一次 (電話、書信、或 e-mail 等)	(00)同住 (01)幾乎每天 (02)每週數次 (03)每週 1 次 (04)每月 1 次 (05)一年數次 (06)每年 1 次或更少 (07)從未			

7.[QQ4] 您同不同意以下的一些說法? (成年指的是年滿十八歲以上)。

成年兒子對自己父母	1 很同意	2 相當同意	3 同意	4 無所謂 同不同意	5 不同意	6 相當不同意	7 很不同意	
(a)未婚成年男性應該提供自己父母生活費	<input type="checkbox"/>	<input type="checkbox"/>	<input type="checkbox"/>	<input type="checkbox"/>	<input type="checkbox"/>	<input type="checkbox"/>	<input type="checkbox"/>	<input type="checkbox"/>
(b)未婚成年女性應該提供自己父母生活費	<input type="checkbox"/>	<input type="checkbox"/>	<input type="checkbox"/>	<input type="checkbox"/>	<input type="checkbox"/>	<input type="checkbox"/>	<input type="checkbox"/>	<input type="checkbox"/>
(c)已婚成年男性應該提供自己父母生活費	<input type="checkbox"/>	<input type="checkbox"/>	<input type="checkbox"/>	<input type="checkbox"/>	<input type="checkbox"/>	<input type="checkbox"/>	<input type="checkbox"/>	<input type="checkbox"/>
(d)已婚成年女性應該提供自己父母生活費	<input type="checkbox"/>	<input type="checkbox"/>	<input type="checkbox"/>	<input type="checkbox"/>	<input type="checkbox"/>	<input type="checkbox"/>	<input type="checkbox"/>	<input type="checkbox"/>
(e)已婚成年男性應該提供配偶父母生活費	<input type="checkbox"/>	<input type="checkbox"/>	<input type="checkbox"/>	<input type="checkbox"/>	<input type="checkbox"/>	<input type="checkbox"/>	<input type="checkbox"/>	<input type="checkbox"/>
(f)已婚成年女性應該提供配偶父母生活費	<input type="checkbox"/>	<input type="checkbox"/>	<input type="checkbox"/>	<input type="checkbox"/>	<input type="checkbox"/>	<input type="checkbox"/>	<input type="checkbox"/>	<input type="checkbox"/>

8.[QQ2] 過去一年來，您常不常提供您自己父母以下的一些幫助?

您提供自己父母	1	2	3	4	5
---------	---	---	---	---	---

	很經常	時常	有時候	幾乎沒有	不適用
(a)給錢/所費	<input type="checkbox"/>	<input type="checkbox"/>	<input type="checkbox"/>	<input type="checkbox"/>	<input type="checkbox"/>
(b) 料理家務（例如打掃、準備晚餐、買東西、代辦雜事）或照顧父母	<input type="checkbox"/>	<input type="checkbox"/>	<input type="checkbox"/>	<input type="checkbox"/>	<input type="checkbox"/>

9.[QQ3] 過去一年來，您自己父母常不常提供您以下的一些幫助？

您自己父母提供您	1 很經常	2 時常	3 有時候	4 幾乎沒有	5 不適用
(a)給錢	<input type="checkbox"/>	<input type="checkbox"/>	<input type="checkbox"/>	<input type="checkbox"/>	<input type="checkbox"/>
(b) 料理家務（例如打掃、準備晚餐、買東西、代辦雜事）或照顧小孩或其他家人	<input type="checkbox"/>	<input type="checkbox"/>	<input type="checkbox"/>	<input type="checkbox"/>	<input type="checkbox"/>

10.[QQ11]哪一位成年子女是您最常聯絡？若是您認為和他們聯絡的程度都差不多，請選擇最近您最常與他/她說話的那位。

- (01)長子 (02)其他兒子 (03)長女 (04)其他女兒 (05)長婿
 (06)其他女婿 (07)長媳 (08)其他媳婦 (09)不適用

11.[QQ12] 過去一年中，對上一題中勾選的成年子女，您常不常提供他們以下的幫助？

您提供成年子女	1 很經常	2 時常	3 有時候	4 幾乎沒有	5 不適用
(a)給錢	<input type="checkbox"/>	<input type="checkbox"/>	<input type="checkbox"/>	<input type="checkbox"/>	<input type="checkbox"/>
(b) 料理家務（例如打掃、準備晚餐、買東西、代辦雜事）或照顧小孩或其他家人	<input type="checkbox"/>	<input type="checkbox"/>	<input type="checkbox"/>	<input type="checkbox"/>	<input type="checkbox"/>

12.[QQ13] 那麼，在過去一年中，他/她常不常提供您以下的幫助？

成年子女提供您	1 很經常	2 時常	3 有時候	4 幾乎沒有	5 不適用
(a)給予生活費	<input type="checkbox"/>	<input type="checkbox"/>	<input type="checkbox"/>	<input type="checkbox"/>	<input type="checkbox"/>
(b) 料理家務（例如打掃、準備晚餐、買東西、代辦雜事）或照顧你	<input type="checkbox"/>	<input type="checkbox"/>	<input type="checkbox"/>	<input type="checkbox"/>	<input type="checkbox"/>

13.[QQ9] 在過去一年，您常不常提供您配偶父母以下的一些幫助？

您提供您配偶父母	1 很經常	2 時常	3 有時候	4 幾乎沒有	5 不適用
(a)給予生活費	<input type="checkbox"/>	<input type="checkbox"/>	<input type="checkbox"/>	<input type="checkbox"/>	<input type="checkbox"/>
(b) 料理家務（例如打掃、準備晚餐、買東西、代辦雜事）或照顧他們（您配偶父母）	<input type="checkbox"/>	<input type="checkbox"/>	<input type="checkbox"/>	<input type="checkbox"/>	<input type="checkbox"/>

14.[QQ10] 在過去一年，您配偶父母常不常提供您以下的一些幫助？

您配偶父母提供您	1 很經常	2 時常	3 有時候	4 幾乎沒有	5 不適用
(a)給予生活費	<input type="checkbox"/>	<input type="checkbox"/>	<input type="checkbox"/>	<input type="checkbox"/>	<input type="checkbox"/>
(b)料理家務（例如打掃、準備晚餐、買東西、代辦雜事）或照顧小孩或其他家人	<input type="checkbox"/>	<input type="checkbox"/>	<input type="checkbox"/>	<input type="checkbox"/>	<input type="checkbox"/>

15.[QK1] 您多常做下列家事？

	1 幾乎每 一天	2 一週 幾次	3 約一 週一次	4 約一 月一次	5 一年 幾次	6 約一 年一次	7 從沒 做過
(a)準備晚飯	<input type="checkbox"/>	<input type="checkbox"/>	<input type="checkbox"/>	<input type="checkbox"/>	<input type="checkbox"/>	<input type="checkbox"/>	<input type="checkbox"/>
(b)洗衣服	<input type="checkbox"/>	<input type="checkbox"/>	<input type="checkbox"/>	<input type="checkbox"/>	<input type="checkbox"/>	<input type="checkbox"/>	<input type="checkbox"/>
(c)打掃家裡	<input type="checkbox"/>	<input type="checkbox"/>	<input type="checkbox"/>	<input type="checkbox"/>	<input type="checkbox"/>	<input type="checkbox"/>	<input type="checkbox"/>

16.[QN2] 如果您只要有一個小孩，您希望是男孩還是女孩？

(1)男孩 (2)女孩 (3)無所謂

17.[QQ7] 您認為誰應該負起照顧年老父母的責任？

- (1)長子（以及/或他的家庭成員） (2)兒子（以及/或他們的家庭成員）
 (3)女兒（以及/或她的家庭成員） (4)兒子或女兒（以及/或他/她的家庭成員）
 (5)所有兒女（以及/或他/她的家庭成員）
 (6)兒女（以及/或他/她的家庭成員）沒有責任照顧父母 (7)其它（請說明_____）

18.[QV1] 請問您同不同意下列的看法？

	1 很 同意	2 相當 同意	3 同 意	4 無所謂 同不同 意	5 不 同意	6 相當 不同 意	7 很不 同意
(a)選擇對象時，先生的年齡要比太太大	<input type="checkbox"/>	<input type="checkbox"/>	<input type="checkbox"/>	<input type="checkbox"/>	<input type="checkbox"/>	<input type="checkbox"/>	<input type="checkbox"/>
(b)結婚後不一定要有小孩	<input type="checkbox"/>	<input type="checkbox"/>	<input type="checkbox"/>	<input type="checkbox"/>	<input type="checkbox"/>	<input type="checkbox"/>	<input type="checkbox"/>
(c)一般而言，已婚的男人比未婚的男人快樂	<input type="checkbox"/>	<input type="checkbox"/>	<input type="checkbox"/>	<input type="checkbox"/>	<input type="checkbox"/>	<input type="checkbox"/>	<input type="checkbox"/>
(d)一般而言，已婚的女人比未婚的女人快樂	<input type="checkbox"/>	<input type="checkbox"/>	<input type="checkbox"/>	<input type="checkbox"/>	<input type="checkbox"/>	<input type="checkbox"/>	<input type="checkbox"/>
(e)一對情侶住在一起，即使沒有結婚的打算 也沒什麼關係	<input type="checkbox"/>	<input type="checkbox"/>	<input type="checkbox"/>	<input type="checkbox"/>	<input type="checkbox"/>	<input type="checkbox"/>	<input type="checkbox"/>
(f)想要離婚的人應等到小孩長大再離婚	<input type="checkbox"/>	<input type="checkbox"/>	<input type="checkbox"/>	<input type="checkbox"/>	<input type="checkbox"/>	<input type="checkbox"/>	<input type="checkbox"/>
(g)當夫妻沒有辦法解決他們的婚姻問題時， 離婚通常是最好的解決方法	<input type="checkbox"/>	<input type="checkbox"/>	<input type="checkbox"/>	<input type="checkbox"/>	<input type="checkbox"/>	<input type="checkbox"/>	<input type="checkbox"/>

(性別角色態度)

19.[QV2] 請問您同不同意下列的看法?

	1 很 同意	2 相 當 同 意	3 同 意	4 無 所 謂 同 不 同 意	5 不 同 意	6 相 當 不 同 意	7 很 不 同 意	
(a)妻子幫助丈夫的事業比追求自己的事業還要重要	<input type="checkbox"/>	<input type="checkbox"/>	<input type="checkbox"/>	<input type="checkbox"/>	<input type="checkbox"/>	<input type="checkbox"/>	<input type="checkbox"/>	<input type="checkbox"/>
(b)丈夫的責任就是賺錢，妻子的責任就是照顧家庭	<input type="checkbox"/>	<input type="checkbox"/>	<input type="checkbox"/>	<input type="checkbox"/>	<input type="checkbox"/>	<input type="checkbox"/>	<input type="checkbox"/>	<input type="checkbox"/>
(c)以目前男人所分擔的家事責任而言，他們應該做得更多	<input type="checkbox"/>	<input type="checkbox"/>	<input type="checkbox"/>	<input type="checkbox"/>	<input type="checkbox"/>	<input type="checkbox"/>	<input type="checkbox"/>	<input type="checkbox"/>
(d)在經濟不景氣時，女性員工應比男性員工先被解僱	<input type="checkbox"/>	<input type="checkbox"/>	<input type="checkbox"/>	<input type="checkbox"/>	<input type="checkbox"/>	<input type="checkbox"/>	<input type="checkbox"/>	<input type="checkbox"/>

(家庭價值觀)

20.[QV3] 請問您同不同意下列的看法?

	1 很 同意	2 相 當 同 意	3 同 意	4 無 所 謂 同 不 同 意	5 不 同 意	6 相 當 不 同 意	7 很 不 同 意	
(a)無論如何，父親在家中的權威都應該受到尊重	<input type="checkbox"/>	<input type="checkbox"/>	<input type="checkbox"/>	<input type="checkbox"/>	<input type="checkbox"/>	<input type="checkbox"/>	<input type="checkbox"/>	<input type="checkbox"/>
(b)子女應該做些讓父母有光彩的事	<input type="checkbox"/>	<input type="checkbox"/>	<input type="checkbox"/>	<input type="checkbox"/>	<input type="checkbox"/>	<input type="checkbox"/>	<input type="checkbox"/>	<input type="checkbox"/>
(c)長子應該繼承較多的家產	<input type="checkbox"/>	<input type="checkbox"/>	<input type="checkbox"/>	<input type="checkbox"/>	<input type="checkbox"/>	<input type="checkbox"/>	<input type="checkbox"/>	<input type="checkbox"/>
(d)好好照顧父母的子女應該繼承較多家產	<input type="checkbox"/>	<input type="checkbox"/>	<input type="checkbox"/>	<input type="checkbox"/>	<input type="checkbox"/>	<input type="checkbox"/>	<input type="checkbox"/>	<input type="checkbox"/>
(e)為了傳宗接代，至少要生一個兒子	<input type="checkbox"/>	<input type="checkbox"/>	<input type="checkbox"/>	<input type="checkbox"/>	<input type="checkbox"/>	<input type="checkbox"/>	<input type="checkbox"/>	<input type="checkbox"/>

21.[QV5] 請問您同不同意下列的看法?

	1 很 同 意	2 相 當 同 意	3 同 意	4 無 所 謂 同 不 同 意	5 不 同 意	6 相 當 不 同 意	7 很 不 同 意	
(a)當夫家和娘家都須要幫忙時，已婚婦女應先幫助夫家	<input type="checkbox"/>	<input type="checkbox"/>	<input type="checkbox"/>	<input type="checkbox"/>	<input type="checkbox"/>	<input type="checkbox"/>	<input type="checkbox"/>	<input type="checkbox"/>
(b)家庭的幸福和利益應該優先於個人的幸福	<input type="checkbox"/>	<input type="checkbox"/>	<input type="checkbox"/>	<input type="checkbox"/>	<input type="checkbox"/>	<input type="checkbox"/>	<input type="checkbox"/>	<input type="checkbox"/>

22.[QW2] 總括來說，您對於您目前的生活感到滿意嗎?

非常滿意 ←-----> 非常不滿意

1	2	3	4	5
---	---	---	---	---

23.[QW3] 請問您家人多常一起吃晚餐?
 (1)幾乎每一天 (2)一週數次 (3)一週一次 (4)約一月一次
 (5)一年數次 (6)一年一次 (7)從未

24.[QW4] 請問您家人多常一起從事休閒活動?
 (1)幾乎每一天 (2)一週數次 (3)一週一次 (4)約一月一次
 (5)一年數次 (6)一年一次 (7)從未

《以下題組只適用於已婚者。未婚、喪偶或離婚者，請跳答至 Q34[QL1]》

25.[QG1] 請問您和您（目前的）的配偶什麼時候結婚? 當時您幾歲?
 民國 _____ 年, _____ 歲

26.[QG2] 它是您第一次婚姻? (1)是 (2)不是

26-1.[QG2-1] 如果它不是您的第一次婚姻,那麼您幾歲時結第一次婚? _____ 歲

27.[QG3] 它是您配偶的第一次婚姻? (1)是 (2)不是

28.[QH1] 您第一次如何認識您目前的配偶?
 (1)相親安排 (2)別人介紹 (3)自己本身 (跳答 Q28-2[QH1.2])

28-1.[QH1.1] 誰安排或介紹第一次會面?
 (1)兄弟姊妹或堂(表)兄弟姊妹 (2)父母或其他親戚 (3)朋友或同班同學
 (4)同事 (5)媒人或婚友社 (7)其它 (請說明_____)

28-2.[QH1.2] 您在哪認識您目前的配偶?
 (1)住在同一村里(地方) (2)在學校認識
 (3)在工作場合認識 (4)在其它場合認識 (請說明_____)

29.[QH3] 您認為父母影響您選擇結婚對象的程度?
 (1)非常有影響 (2)有些影響 (3)不大有影響
 (4)一點也沒有影響 (5)父母已去世 (6)不適用

30.[QV8] 請問您同不同意下列的看法?

	1 很同意	2 相當同意	3 同意	4 無所謂 同不同意	5 不同意	6 相當不同意	7 很不同意	
(a)配偶會聽我的煩惱	<input type="checkbox"/>	<input type="checkbox"/>	<input type="checkbox"/>	<input type="checkbox"/>	<input type="checkbox"/>	<input type="checkbox"/>	<input type="checkbox"/>	<input type="checkbox"/>
(b)配偶會告訴我他/她的煩惱	<input type="checkbox"/>	<input type="checkbox"/>	<input type="checkbox"/>	<input type="checkbox"/>	<input type="checkbox"/>	<input type="checkbox"/>	<input type="checkbox"/>	<input type="checkbox"/>

31.[QK2] 您的配偶多常做下列家事?

	1 幾乎每 一天	2 一週 幾次	3 約一 週一次	4 約一 月一次	5 一年 幾次	6 約一 年一次	7 從沒 做過
(a)準備晚飯	<input type="checkbox"/>	<input type="checkbox"/>	<input type="checkbox"/>	<input type="checkbox"/>	<input type="checkbox"/>	<input type="checkbox"/>	<input type="checkbox"/>
(b)洗衣服	<input type="checkbox"/>	<input type="checkbox"/>	<input type="checkbox"/>	<input type="checkbox"/>	<input type="checkbox"/>	<input type="checkbox"/>	<input type="checkbox"/>
(c)打掃家裡	<input type="checkbox"/>	<input type="checkbox"/>	<input type="checkbox"/>	<input type="checkbox"/>	<input type="checkbox"/>	<input type="checkbox"/>	<input type="checkbox"/>

32.[QK5] 誰決定下列家庭事務?

	1 總是我	2 經常 是我	3 我和我 配偶各半	4 經常是 我配偶	5 總是 我配偶	6 無法 選擇	7 不適用
(a)子女的教養	<input type="checkbox"/>	<input type="checkbox"/>	<input type="checkbox"/>	<input type="checkbox"/>	<input type="checkbox"/>	<input type="checkbox"/>	<input type="checkbox"/>
(b)自己父母的奉養	<input type="checkbox"/>	<input type="checkbox"/>	<input type="checkbox"/>	<input type="checkbox"/>	<input type="checkbox"/>	<input type="checkbox"/>	<input type="checkbox"/>

33.[QW1] 整體來說，您對您的婚姻生活感到滿不滿意?

非常快樂 ←-----> 一點也不快樂				
1	2	3	4	5

(請教您目前結婚時的一些狀況)

34.[QL1] 剛結婚時，您是否曾接受您父母金錢上的協助，例如在買(租)房子或經營事業? 幫助多少?

(1)是的，非常多 (2)是的，有一些 (3)沒有 (4)父母當時都已去世

35.[QL2] 剛結婚時，您是否曾接受您配偶父母金錢濟上的協助，例如在買(租)房子或經營事業? 幫助多少?

(1)是的，非常多 (2)是的，有一些 (3)沒有 (4)父母當時都已去世

《以下問題適用全部的受訪者》

36.[QHe1] 以下請問您以及您家庭成員的健康狀況?

	很好				很不好	不適用
(1)您的健康狀況	1	2	3	4	5	<input type="checkbox"/>
(2)您配偶的健康狀況	1	2	3	4	5	<input type="checkbox"/>
(3)您父親的健康狀況	1	2	3	4	5	<input type="checkbox"/>
(4)您母親的健康狀況	1	2	3	4	5	<input type="checkbox"/>
(5)您配偶父親的健康狀況	1	2	3	4	5	<input type="checkbox"/>
(6)您配偶母親的健康狀況	1	2	3	4	5	<input type="checkbox"/>